京城日報　夕刊
編輯兼發行人 小川三之介　印刷人 荒島吉治
發行所 京城府太平通一丁目 合資會社京城日報社
四月十三日（月）

寄贈

滿洲國の國史を汚す 同國大官の通蘇事件

關東憲兵司令部より發表

【新京十三日電通】滿洲國建國以來の國體大不逞事件として全滿の耳目を聳動せしめた滿洲國大官の通蘇事件は、一切記事掲載禁止中のところ今回その一部が解除され十三日午前十時四十分關東憲兵司令部より左の如く發表された

關東憲兵司令部發表

興安北省凌陞以下蒙古顯官の通蘇事件に關しては、之れが記事掲載を禁止されありしところ昨十二日犯人の中左の六名を新京に引致し、滿洲國政府に於て武裝解除し滿洲國政府軍法會議に附することとせり

興安北省長 凌陞（四二）
同第一警備軍參謀長 福齡（四七）
同公署警務廳長 天德（四二）
同公署秘書官 華霖泰（二七）
同元警備軍騎兵大尉 砂德爾圖（三九）
ハイラル警察巡査官 倭興泰（二七）

犯罪の原因及び動機並に事實の概要

凌陞 は兼ねて內蒙獨立の意圖を有し居りたるが、民國十八年露支紛爭當時蘇聯軍司令官オストルソフのハイラル來着を機とし、同司令官と會見して蒙古獨立に關し將來蘇聯は徹底的援助をなすべき旨の確約を得て以來、ハイラル駐在蘇聯領事及びハイラル驛長を通じ情報を蒐集通謀するに至れり

滿洲 國建國後彼らは在滿蒙古人に對する優遇恩惠に慣れ、隴を得て蜀を望むの野望を抱くに至り機を見て內外蒙古獨立の實現を圖り、蘇聯及び外蒙古支援の下に有力なる地位に就かんことを企圖し居りたるところ、偶々昭和九年六月ハイラル事件解決のため開催されたる滿洲里會議に際し凌陞は首席代表として出席し、窃かに彼ら一味を以て

外蒙 代表等と連絡し實行運動の協定をなすに至れり、即ち滿洲里會議に際し省公署內に傳達室並に秘密會議なるものを組織し、自己の親戚若しくは股肱の部下たる第一警備軍參謀長福齡以下警務廳長天德、同秘書官華霖泰、總務廳長榮安、警備科長保定、總務科長吳双緒、勸業科長德俊、民政廳長兼司法科吳克吉布、文書科長春華等を集合せしめその意旨を說明し贊成協力を求め

爾來 今日に至るまで某所に於て數回に亘り會合を遂げ、昨年十二月に於ける滿蘇國境紛爭事件、就中本年二月中旬のウラホドカ事件の惹起後俄然彼ら分子の活動活潑となり、本年三月十日頃ソヴエートの傳書使の來滿するや豫ねてより部下たる華霖泰、天德等に命じ蒐集しありたる

二月 十二日のウラホドカ事件に關する日滿軍の狀況、兵力、裝備、行動等を通報し爾後機會を得る毎に日滿軍の國境警備の狀況を事前に蘇蒙軍に知らしめ、彼等に機先を制すに體形を與へたるものゝ如く、我が日滿軍に多數犠牲者を出すに至れるは彼等が內通に基く結果と思料さる

蘇聯の使嗾

【新京十三日同盟】關東軍發表＝興安北省長凌陞以下顯官の通蘇事件については目下取調べ續行中であるが、右は蘇聯の使嗾による外蒙の反滿離間策によること明瞭で取調べの結果によつては我方は蘇聯に對し適當な處置に出る決意を有してゐる

小磯軍司令官 十三日離京歸鮮

【東京電話】軍司令官、師團長會議列席のため東京中であつた小磯朝鮮軍司令官は十三日午後十一時東京驛發歸任する

齒科・口腔外科 川本齒科醫院 京城府本町五ノ五三 電話本局三三二九番

英支武器借款成立か リ氏の行動注目さる

【上海十二日電通】英國經濟使節リースロス氏は引續き南京上海で國民政府の財政經濟に關し孔祥熙、宋子文氏等と會見し借款問題につき折衝中であると傳へられ、一部の借款は既に武器借款として成功し、更にロンドンで開かれた支那古物展覽會に出品の支那古物と共に多數の武器が船に積まれ、右古物保護の名義で英國軍艦が護衛し支那に向ひ航海中であり、斯くして他にも借款の成立を見るものありとしリースロス氏の行動は注目されてゐる

十二年度以降の陸軍々事費の內容

空軍充實、機械化部隊裝備徹底 在滿部隊充實、內地兵力補塡等

【東京電話】廣田內閣成立に對する廣田首相と寺內陸相との關約により、昭和十二年度以降の陸軍々事費は相當の增額を豫想されてゐるが、これが費途の重點は

一、空軍の充實
一、機械化部隊其他軍隊裝備の徹底
一、在滿部隊の充實及びこれに伴ふ內地兵力の補塡

の三點と目せられる、而してその內容は左の如きものであると察せられる

一、空軍の充實

滿洲事件以後以來國防充實費の繰上げに依る作戰資材整備費、昭和十年度以降の空軍補給四年計畫、昭和十一年度以降の第二次資材整備六年計畫等に依り陸軍航空は着々充實整備されつゝあるが、而も蘇聯空軍に比すればなほ五分の一の劣勢に過ぎず、よつてこの際積極的に擴充改革を斷行すべく、これがためには

イ、操縱技術その他空軍の全部門に亘り要員の大量養成
ロ、航空器材の增加と航空器材補給の最後的合理化
ハ、航空部隊の增設
ニ、航空關係諸制度の改革（陸軍航空本部を擴張す、又はこれを分離して行政關係は陸軍省に、教育關係は、教育總監部に分屬せしめ新に空軍總司令部に空軍總監の如きものを設けるなど）等が企圖されよう

一、機械化部隊その他軍隊裝備の徹底

この部門も資材整備によつて逐次實施されつゝあるも、近隣國の兵備並に豫想戰場より判斷する時には貧弱なるを以つて、各兵科に亘り更に一層徹底さすべくこれがためには

イ、戰車及び各種軍用自動車の充實
ロ、各種火砲及び自動火器の充實改良增強
ハ、瓦斯防護設備の整備
ニ、各種最新化學兵器の充實等が先決されやう

一、在滿兵力の充實及びこれに伴ふ內地兵力の補塡

相當の兵力を增加して國境問題の如き未解決問題の發展を防止すると共に萬一に備へ第一線の實力を增加し更にこれに上つて滿洲國の急速なる發展を積極的に助勢すべくこれが爲めに

イ、內地の若干師團の滿洲移駐
ロ、在滿兵備運動の北滿移轉
ハ、在滿師團常駐制の確立等が企圖さるべく、又右內地師團の滿洲移駐に伴ふ諸種の缺陷を補塡する必要上內地に一、二師團の新設が行はれるものと豫想さる

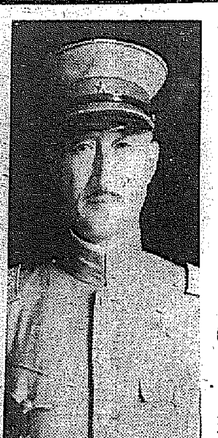

三大使命の貫徹に 陸相の決意固し

今次の事件に就ても特別議會で說明せん

【東京電話】寺內陸相は先般の軍司令官、師團長會議に於て國政一新、軍備充實、軍紀肅正が陸相就任の三大使命であることを言明し、軍紀肅正に關しては今回の會議を契機として肅軍一徹底の方針を斷行實行に移すことになつて居るが、國政一新、軍備充實に關しては特に寺內陸相として今後機會ある毎に政府に向つて之れが徹底方を要望し、廣田內閣にして斯かる陸相の要望を容れざるに於ては陸相の三大使命として言明してゐる關係上何時にても重大決意をなすべき覺悟を有してゐる、而して肅軍の徹底については來る特別議會に於て、今次事件に之れに對する陸軍の措置について適當の機會があれば寺內陸相より事件の內容を說明して、陸軍の決意を表明し併せて國政一新、軍備充實の不可避的事情を明らかにすることゝならう（寫眞は寺內陸相）

宇垣總督 けふ元氣で入京

【東京特電】夫人、令息、令孃及び矢野秘書官夫妻、令孫ら一行と共に十二日午前九時五十五分下關發一路東上せる宇垣總督は途中尾道岡山間列車中で今井田總監と會談種々打合せの上、十三日午前六時卅四分横濱驛着、直ちに四谷の自邸に入つたが元氣旺盛で、途中出迎への記者團に對し大要左の如く語つた

今度の上京は天機奉伺、新內閣への挨拶、豫算問題等であり、娘の結婚式にも出席したいと思つてゐる、大體十日位滯在して歸城の豫定である

なほ總督はけふ、日本議會の上十四日天機奉伺、各宮家へ御挨拶のため奉伺する豫定である

今井田總監 あす午後歸任

今井田政務總監は十四日午後三時十分京城着臨時列車で歸任

堀內外務次官 首相に會見

【東京電話】堀內外務次官は十三日午前九時首相官邸に廣田首相を訪問、次官就任の挨拶をのべた後最近の外交情勢を報告した

藤沼警視總監 各相歷訪

【東京電話】藤沼警視總監は十三日午前九時半平生文相、島田農相、林法相を歷訪政務官問題につき協議した、政府は十四日の閣議で政務官を決定發令の準備を進めてゐる

損傷道路鋪裝費の 一部を寄附に俟つ

漸次全鮮に及ぶ傾向 內務局で法令考究中

道路損傷による全鮮各道當局の負擔は多大なもので、これが經費捻出に惱まされてゐた矢先き慶北道は六郡、全北道は全州、群山の鋪裝費（地方費）を十一年度豫算に計上し、一部鋪裝を道路常用者の寄附に俟つことに決定した、之れが方法による道路鋪裝費の捻出は慶南道を合して三道となり漸次全鮮に及ぶ傾向にあるので、本府內務局ではこれ等三道に於ける模樣を見極めた上で道路損傷者費負擔を法令によつて負擔せしむべく考究中である、業者としても賦課方法さへ公平なればこれに異意を表する模樣にあり、これが實現の曉、一、二年後には全鮮の主要道路は面目を一新するであらう

外交統一強化のため 政務局復活か

有田外相愼重研究中

【東京電話】有田外相は自主積極外交政策具體の基礎條件として外務省人事機構の刷新擴充に關し堀內次官との間に愼重協議を進めつゝあるが、右刷新問題につき特に注目すべきは政務局の復活案である、東亞、歐亞、米洲の三局に分散して漸く無能的遊離的に動かんとする外務省の現制度を改廢し、再び往年の政務局を實現せしめて一總綜合的に外交政策の調整に當らしめ、非常時國際政局に對處せしめ圓滑迅速なる政策の實施を行はんとするものであり之れが成行は注目されてゐる、而して政務局の根本要項は左の如きものである

一、政務局長は現行東亞、歐亞、米洲の三局長を統率す
一、政務局長官は外交政策の統一強化に對する一切の國內的事務交涉に當る

中樞院參議缺員 補充人選中

中樞院參議の缺員は現在三名に及んでゐるが、本府では九月中旬開催される中樞院會議までに補充すべく人選中である

次田法制局長官 兩三日中に登廳

【東京電話】次田法制局長官は去る三月四日より面疔のため大塚仲町の自宅で靜養中であるが、その後經過良好なる模樣で兩三日中に全快登廳する見込みである

蔣氏成都へ

【漢口十二日電通】十日來漢以來湖北の軍事政治の實情を視察中であつた蔣介石氏は、視察終了後西安、太原行を豫想されてゐたが、十二日午後四時自家用飛行機で漢口飛行場を出發四川の成都に向つた、同地の中央軍官學校、軍官訓練式に臨む筈

專賣局庶務課充實

專賣局では今回庶務課を強化充實さすために、あらためて庶務係を設け十三日發表した

中南米十七ヶ國の 回答書を發表

汎米會議招請狀への

【ワシントン十三日同盟】國務省は十二日汎米會議開催に關するルーズヴェルト大統領の招請狀に對し、中南米十七ヶ國政府の正式回答書を發表した、エクワドル、パラグワイ、ボリビヤ三國政府の回答書全文發表方については國務省の期日に回答間に合はず、右發表には含まれてゐないが十七ヶ國の回答は何れも軌を一にし、アメリカ大陸諸國間の國際協調、國際的共存共榮實現の必要を強調し、これがためには經濟的提攜、文化的接觸の促進、將來進んで軍備制限を斷行すべしとの希望が強く伏見えてゐる、中にも汎米諸國間の連帶協力を主張してゐるものにコロンビヤ共和國大統領、グワテマラ共和國大統領等諸氏の回答公文があるが

これら汎米ブロック強化論者は明確に汎米國際聯盟の組織を提唱し、常設汎米司法裁判所制度を設け相互援助、相互不可侵機構を確立せんことを主張し、モンロー主義を擴大強化して多邊的連帶相互協力を國際組織に改組することにより、西半球における平和的保障を確保すべしと強調しており、來るべき汎米會議は西半球の國際關係に重大紀元を劃することは疑ふ餘地なく、或はルーズヴェルト大統領の音頭取りで積極的に大々的國際協調乃至提攜に乘り出すことになるものと各方面から甚大な關心が拂はれるに至つた

貴院改革問題 各派交涉會

【東京電話】貴族院改革問題に對する火曜會提唱の第一回各派交涉會は十三日午後一時より研究會事務所に於て開會、各派委員參集、火曜會委員より交涉會に出席を慫慂した挨拶を述べ、火曜會として右に對し意見のある所を開陳して懇談に入つたが、各會派とも實行上の手段方法に至つては必ずしも一致して居らず、殊に研究會の子爵團その他各派間には相當異論ある模樣で十三日の交涉會の後それ〳〵總會又は例會を開催し何等かの態度を決定するものと見られる

トルコ大使から 我國へも通告

ダーダネルス海峽の非武裝條項を廢棄

【東京電話】駐日トルコ大使ゲレベ氏は十三日午前十一時半次官々邸に有田外相を訪問、トルコ政府は一九二三年の海峽制度に關するローザンヌ條約第四條以下ボスフオラス及びダーダネルス海峽非武裝條項を廢棄するに決定、十一日聯盟事務局に同條約の修正審議方を申入れたと通告し帝國政府の援助方を要望した、右條約は日本も締約國となつて居るのでトルコ政府は我が國に對して諒解を求めたものであるが、元來斯かる問題は歐洲諸國間の利害問題であるから、我が方としては積極的に何等意思表示をなさぬものと見られて居る

【赤外線】

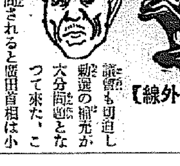

議會も切迫し勅選の補充が大分問題となつて來た、これを質問されると廣田首相は小首をかしげ
『前內閣からの引繼が四名、僕の代になつてからのが五名都合九名あるが實は前內閣の四名には僕自身がはいつてゐるんだ、被選者自身が責任の地位にあるときは、どうしたらいゝんだね』
――と柔らかに逃避（漫畫は廣田首相）

人

◇鈴木第十九師團長 東上中十四日京城通過歸任の筈
◇小磯朝鮮軍司令官、三宅第廿師團長 同上十五日午後三時十三分龍山着歸任の筈
◇フランチエスコ・セヴエリ博士（日伊交換教授伊太利羅馬大學教授）十六日午後三時廿分入城朝鮮ホテルに投宿の筈
◇櫃中重氏（龍仁郡守）挨拶の爲め十三日本社來訪
◇兼田氏訃音 警務局圖書課屬兼田要氏は慶尚北道役郡西志和村兼田小一氏方で療養中であつたが十二日午前五時死去した
◇上田マサ子（明農技師上田盛氏夫人）十二日午前十時四十分死去、享年三十九、葬儀は十三日午後五時大和町西本願寺で執行

天地玄黃

自分のことにばかり、かまけてゐて、ふと眼をあげると、水平線上に一抹の暗影、スコールぐらゐで濟めばよいがなと貴族院の空氣をかいでゐる

◇

每週一回六大臣會で外交政策の根本方針を自由討議するさうな 討論だけではあるまいな

◇

アメリカが強力中立政策をとるとある、鯉口三寸くつろげて、イヤ拔きやせんよ

愚禿頭巾（93）

吉川英治 作　山村耕花 畫

越路篇

母乳の香の庵（四）

風ではない――ほと〳〵戸を打つ者がある。今こゝを訪れる者は絕對にない筈であるがと思ひながら、

『生信房』

と、善信は呼んでみた。答へがない所を見ると、生信房も眠つてゐるらしい。玉日も嬰兒を寢かしつけてゐる。

『――どなたでお坐るの』

善信は自身で立つて行つた。

戶の外では、

『わたくしです』

と誰か云ふ。

何氣なく、草廬の戶をあけて、善信はびつくりした。

『おゝ、弟つ……』

『兄上』

『どうして此庵へは?……。まあ上れ』

手を取つて一緒へ。

坐ると、もう兄弟は、胸がいつぱいだつた。

同じ都の、すぐ目と鼻の先に居ながら、二人の會ふ折は極めて稀れだつた。會ふごとに、何から話し出してよいかと思ひ惑ふ程に――

『近いうちに、越後へお立ちなされますさうな』

『む。――十六日といふお沙汰ぢや』

『えつ十六日。……ではもう間近に』

『されば、お汝とも、これがお別れぢや。ひたすら、修行をされい』

『はい』

『お汝の師、慈圓僧正は、わしにとつても、幼少からの恩師。思へば、御手をとつて童のお導きをして賜ふた頃から今日まで、御心配のみかけて、その後の御報恩とは何一つしてゐなかつた。……この兄の分も共々に盡してたもるやうにの』

『きつと、勵みまする。そして今のおことば忘れませぬ。……けれど、遠流の日が、十六日といふ事では、兄上には、もう慈圓僧正にお會ひあそばす折も』

『むづかしからうの。……吉水の上人にも、一目お會ひ申したらて、月輪の老公におねがひしてあるが、どうやら官のおゆるしは成らぬらしい。……然し弟、この善信は遠國へ流さるゝとても、決して、悲んでたもるまい。念佛弘世のため、衆生との結緣のため、御佛の告命に依つて、わしは立つのだ。敎化の旅立ちと思ふてよい。』

『お心のうち、さうあらうかと、尋有も考へてをりまする』

『重ねていふが、お汝はまだ若年、都にあつても、くれ〳〵勉强してあれよ』

『はい、その儀は、お案じ下さいますな。いさゝか平常の修行を認められまして、私も、近いうちには叡山の東谷善法院へ下されて、一院を任持する身となりました』

『ほう……叡山の東谷へ移られるか。奇しき緣ぢや。兄は、叡山の大衆より、法敵佛敵のそしりをうけて追はれてゆくに、』

『善信の血緣の者とあつて、反對もあつたやうにござりますが、師の慈圓樣のお計らひで』

『よい事だ、さういふ中にやつて、そちの人間を作つてやらうといふ師の房のお心にちがひない』

『勵みます、百難と』

『兄は、他力門の弘道に北國へ。――弟のお身は、自力聖道門の山へ。から二つの道は、西と東ほど違ふやうだが、辿り着けば、同じ彌陀の膝なのぢや。……彌陀のお膝で又會はうの』

隣で――その時、何をむづかり出したか、嬰兒の房丸が泣きぬいてゐた。尋有は、ふと、そこから洩れる甘い母乳の香に、自分の幼い頃を思ひだした。

『――十六日のお時刻は』

『卯の刻に出立する』

『その朝の鐘は、尋有が撞きます。青蓮院の卯の刻の鐘が鳴りましたら、弟が、見えぬ所から見送つてゐると思ふて下さいませ』

と云つて、尋有はやがて、初更の頃、山つたひに忍んで歸つて行つた。

新學期が始まりました
●…此の機會に お子樣の家庭敎師として又よい遊び友達としてぜひ雜誌をお與へ下さい
●…良い雜誌は お子樣の品性を高め、趣味を豐かにし研究心や觀察力を養ひ、常識を豐富にし學校の成績を驚く程良くします。お子樣の將來の出世と、一家幸福の爲めに、ぜひ左の優良雜誌を!
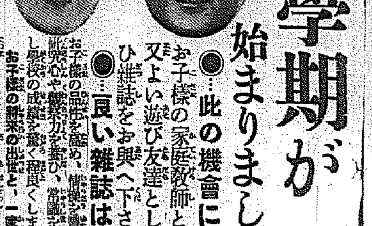
名士・敎育家御推獎! 現代各界百餘名家の贊助御後援
三大子供雜誌!!

發行部數日本一の模範幼年雜誌
幼年倶樂部 三大附錄つき五月號
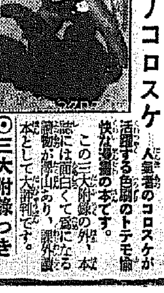
●附錄 豐臣秀吉出世繪物語…百姓の子に生れて天下を取つた秀吉の勇ましい一代記で色刷の大きな繪本附錄です。
●附錄 動物の國（すごろく）…勉強用の美しい色刷掛圖。
●附錄 コグマノコロスケ…人氣者のコロスケが活躍する色刷のトテモ愉快な漫畫の本です。
この三大附錄の外、本誌には面白くて爲になる讀物が澤山あり、課外讀本として大評判です。
⊙三大附錄つき 幼年倶樂部五月號 五十錢 送料七錢

發行部數日本一の模範少年雜誌
少年倶樂部 二大附錄つき五月號

●第一附錄 漫畫の爆彈…動物漫畫、滑稽漫畫、フイルム漫畫、一頁漫畫、漫畫腕比べ、面白い〳〵色刷の漫畫ばかりの寶本。
●第二附錄 二宮尊德先生の畫像…今度文部省で全國の小學校へ配るものと同じく二宮神社の寶物の繪からとつたもので尊德先生の肖像の中で一番似てゐるといはれてゐる尊いものです。
⊙二大附錄つき 少年倶樂部五月號 五十錢 送料七錢

發行部數日本一の模範少女雜誌
少女倶樂部 二大附錄つき五月號
●第一附錄 學習用國史年表…文部省圖書監修官藤岡繼平先生御監修。立派で正確なこと學校の先生方もおほめになつてゐる評判の大附錄!
●第二附錄 傑作名畫集…目のさめるやうな美しい日本畫と西洋畫を合せて八枚、袋入にして差上げます。店で買へば一枚二三十錢もする値打のある名畫の大附錄です。

⊙二大附錄つき 少女倶樂部五月號 五十錢 送料七錢

▲少年倶樂部 ▲少女倶樂部 ▲幼年倶樂部 ▲キング ▲婦人倶樂部 ▲講談倶樂部 ▲雄辯 ▲現代 ▲富士
發行所 東京市小石川（振替東京一二〇〇） 大日本雄辯會講談社

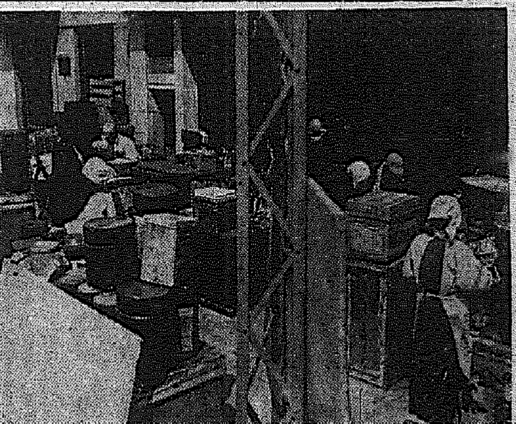

京城に春の大掃除始まる

本町署大あはてに 大掃除を命ず

けふの一齊施行の通知を 町民には二三日前に

十三日は京城の本町署管内衛生部が一齊に春の大掃除で大忙しであつた、何しろ十三日の掃除日を十一日に町内から知らせた處が多かつたので大まごつきであつた

本町署では 何をあはてたのか、九日に管内の南部衛生組合總會を開いて、ろくに期日も置かないで十三日に一齊に施行することを申し渡したのである、それから衛生組合では町内に通知したのであるが、あんまり急であつたので、全部への通知は遂に十一日までかゝつた處も少くない有様となつたものである、もとゝ自分の住む家、自分の町を清潔にすることは町民の義務であるし、公衆道徳でもあるから十分念入りに自ら進んでやらなければならないのであるが、それにしても府民にはそれゞの生活があり事情がある いろゝな **豫定も出來** てゐる、その中である一定の日に一齊に大掃除をさせるとなれば、相當な期間少くも十日以上の餘裕をおいて通知して置くのが警察の親切である 特別に緊急やむを得ぬ理由で、通知の二三日後に施行せねばならぬ時は、十分その徹底又は必要が切迫してゐる **理由を知ら** せて、それだけ注意深く掃除をするやうにせねばならないはずである、とに角今度のやうに大急でやらされては困つてしまふとて、各方面から當局の不親切を鳴らす聲があがつてゐる、本町署衛生係では語る

「管内に天然痘患者が六名も出たのでいつもは四月の下旬か、五月の上旬に行ふ春季大掃除を四月十三四の兩日に行ふことに決定四日に各交番にはり出し、木曜日に南部衛生組合の役員會を召集し、管内各戸宛に通知して貰ふよう依頼した、尚これと同時にポスター、宣傳ビラ等を配布し徹底につとめた譯です、今度はさういふ事情で時期を早めた譯です」

メガネハ中村 本町一丁目

"五寸釘"を"のむ"男

胃の中から十六本ゾロゝ出て來る お嫁ほしさに迷信から

妻ほしさに五寸釘十六本のんで迷信に破れた男の話、京城積善町三三五金玉男(二〇)は生まれつき首がゆがんでをるため、嫁がなくて獨身であつたが、なんとかして首をなほしたいと思つてゐた所たまゝ「五寸釘をのめば首が眞直になる」といふことをきゝ四月二日から毎日一本乃至二本の五寸釘をのみはじめた、しかし首がなほるどころかかへつて胃がいたみ出したので大變だとばかりに十日府民病院にゆき三浦博士の診察を求めた、わけをきいて同博士も驚き十一日切開手術、なんと胃の中から十六本の五寸釘が出て來た、しかも經過は頗る順調——同博士の話によるとこんな患者は初めてだと

通學に ペルメル

赤ん坊殺し

放送局前に死體を棄つ

十二日午前十一時半、京城貞洞町放送局前道路の溝の中に風呂敷包みの赤ん坊死體が棄てゝあるのを通行人が發見、西大門署小川司法主任は警察醫を帶同檢死の結果、生後數日を經過した發育良好の男嬰兒で、人工殺の模樣があるので直ちに檢事局の指揮を受けて死體を解剖することゝなつた

浮れ自動車 京城壽松町安國タクシーを運轉中某君(二?)が運轉十二日午前三時十分頃光化門通りを疾走中、綠地帶の鐵柵六本を突倒した

第二次競技會 續々と新記錄

【東京電話】陸上オリンピツク候補選手第二次記錄會は十二日午後一時半より芝公園競技場で擧行されたが曇天と寒氣で各選手とも苦しんだが村社選手は五千米に自己の持つ十四分五十八秒を約十二秒も破り日本新記錄を生み、その他一千米に日本新記錄十哩ロードレースに日本最高記錄が生れた主なる結果左の如し

▲一千米 1藤枝昭英(關大)二分三十一秒五(日本新記錄)2青地球磨夫(立大)二分三十一秒一(日本新記錄)3中村清(早大)二分三十二秒一(日本新記錄)

▲十哩マラソン 1鈴木房重(日大)五十三分五秒四(日本記錄)2南昇龍(明大)五十三分二十六秒四 3中村信市(坂出青年)五十四分廿五秒

▲五千米 1村社講平(中央大)十四分四十六秒二(日本記錄)2田中秀雄(中央大)十五分十秒フラツト 3柳良春 十五分廿四秒

跳るダービー

賣上四十二萬圓

競馬を通じて市民の懷ろ具合を見れば、景氣は上々だ……朝鮮競馬俱樂部主催の春季競馬はすでに三日から十二日迄に五日間開催されてゐるがこの投票額は三日が六萬三千百十圓、四日が六萬九千四百五十五圓、五日が十萬千八百五十五圓、十一日が八萬四百四十圓、十二日が十萬七千三百十五圓合計四十二萬二千百十五圓で鰻上りの數字を示し、あと三日間勝馬ハンデキヤツプ競走、特別競馬が興味を呼んで七十萬を突破するものと豫想されてゐるが、これを昨年に比べて見ると春季競馬が四十五萬圓、秋季競馬六十五萬圓で今年はフアンは一層增加してゐる

……氏の派遣は同會から本府へ派遣方を正式願出ることゝなつた

谷口高工教授

京城高等工業學校教授谷口長一郎氏は去る十一日午後二時持病喘息にて突如長逝した 同氏は大正七年東京帝國大學工學部採鑛科を卒業し直ちに渡鮮黃海道遂安鑛山に勤務し大正九年現職に任じ爾來今日に至るまで半島に於ける鑛業教育に盡瘁した功績甚大であつた、葬儀は十四日(火)午後四時半本町三丁目開敎院に於て行はれる

自殺した人

春の憂鬱は死への誘惑——十三日午前七時京城光熙町二丁目二五一李德用さんは里門路鐵道踏切附近で轢死、十二日午後五時京城府外弘濟外里二七六李老味さん(?)は自宅裏山で縊死、前記二人は何れも生活難と厭世觀から

早慶戰は十五日に

【東京電話】十三日行はれる豫定であつた東京六大學野球リーグ早慶戰は雨天のため中止十五日に延期し十四日の早立戰はそのまゝ豫定通り行ふことになつた

スリの分け前 二人けんか

十二日午後十時卅分京城鍾路四丁目第一劇場で映畫中、下階觀客席の隅つこで喧嘩になり合ひが初まり騷ぎ、東大門署員が取調べると京城本町二丁目某店雇人梁基永(?)と貫鐵町一四七金得某(?)住所不定金龍興(?)の三名が十一日午後十時府内黃金町四丁目電車内で乘客から掏り取つた十圓札の分配からの喧嘩であることが判明、直ちに本署へ、尚同記者が親方役で不良少年隊を指揮して居り、餘罪ある見込みで取調べ中

全般天氣豫報(14)

黃海 京畿 忠南北	南乃至西の風 弱く	曇つたり晴れたり
全北 全南	北乃至西の風 弱く	晴れたり曇つたり
慶北 慶南	北乃至東の風 弱く	晴れたり曇つたり
平北 平南	南乃至西の風	曇
咸南 江原	南乃至西の風 弱く	晴れたり曇つたり
咸北 咸南	南乃至西の風	曇

十三日の概況

七百五十一粍位の低氣壓が濟州の南方海上にありますので內地は四國以東殆ど雨が降つて居ますが九州は晴れて居ります。朝鮮は中部が曇つて居るだけで北部及南部は好晴支那及滿洲も大部分晴れて居ります。高氣壓は揚子江流域と千島の南方とに在ります。鮮內の氣溫は一般に平年より二度乃至六度の低目となつて居ります

京城地方【今晚】晴れたり曇つたり【明日】同じ

仁川地方【今晚】風弱く曇時々晴【明日】同じ

京城溫度(十二日)最高十五度八最低四度三(十三日)正午九度二

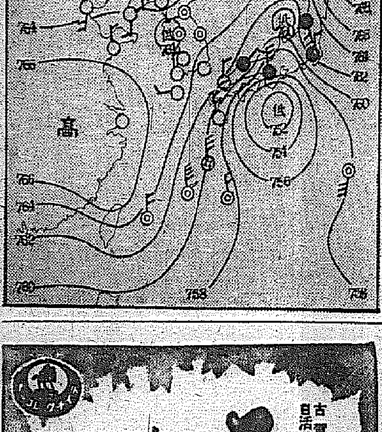

イブセンイング

オリンピック 視察員 三氏決定す

本夏ベルリンで擧行される萬國オリンピツク大會に朝鮮體育協會から視察員として派遣される人々は十一日の理事會に於て本府學務局內一、全朝鮮陸上競技聯盟、大阪某科敎授某氏ら三氏を派遣することに決定を見たが本府文書課……

愈よ半島の列車に 電化時代が來る

輸送量増大とトンネルに 備へて先づ電力係を新設

日滿連絡めざして進む鐵道網の山岳地帶鐵道、すでに行詰り狀態となつた京仁間の運輸量の増大等の見地から鐵道局ではいよゝ **鐵道電化の** 實現に備へ從來消極的に行つてゐた調査研究範圍も今月初めから强力なものとして工作課內に技師を主任とする電力係を新設、鋭意具體策を練ることになつた、同係では

(一)鐵道電化調査
(二)電力設備の計畫及び設計
(三)電力設備用品の準備及び調査研究
(四)電力發生、變壓及び配給の計畫

を擔當、すでに運轉及び經濟的兩方面から必要に迫られた **某々路線の** 實地調査に着手してゐるので近く二、三年後には半島の鐵道電化が實現する筈である

爆彈を抱く女

女の寢床にマイトを仕掛く 心中(計畫)か殺害か

【全州電話】四月十三日午前六時頃全州高砂町新旅新館で老土木請負者と妾がダイナマイト心中(?)を企てた、全州高砂町請負業坂本三郎氏(?)は事業の關係で茂朱面で李貞淑(?)と同居してゐたが、工事費のことで茂朱警察で調べられ、女の立替金で釋放されたことがあり、この金策のため三月下旬全州に來たが、金策につき煩悶の結果、十三日朝、蒲團の中にダイナマイトを仕掛け導火線に火を點じて爆發、女は臀部はえぐり取られ肉塊鮮血あたりに散亂し目も當てられず、不思議に男はその場に居らず、女のみ重傷にて直ちに道立病院に擔ぎ込まれた、宿の男の話によれば坂本は爆發の時は宿に居らなかつたとの事で或は心中でなく殺害の計畫であるとも見られてゐる

孤兒のわが身故

世の孤兒へ全貯金を差出す ブラリと來てブラリ去る

自らが孤兒故に世のみなしごの境遇に同情して十年間營々た貯金を全部孤兒院へ寄附した奇特なひとがある——十一日京城府社會課を訪れた卅四五歲の內地人が係員に金二百五十六圓四十六錢の貯金を差出し々府內の孤兒院へ々と分配方を依頼したので、名前を訊ねたところただ孤兒憲造と稱した儘本名も告げず立去つたが係員もこの氣持に感激して直ちにこの好意を府內の孤兒院に分配する手續をとつた

牛公のさばる

列車も哀號々々です

春から夏へかけ半島の鐵道を惱ます特異の名物である牛馬の放し飼ひとレール枕の假寢シーズンが訪れた、防止に手を燒いてゐる鐵道局は

▲十二日午後十一時五十分頃京義線沙里院、新幕山間で牛車が踏切を橫斷中疾進中の『ひかり』が牛を轢殺御者は逃走して列車は五分間立往生

▲十二日午後六時頃京城發清津行貨物列車が咸鏡線雙岩、谷口間のトンネル內で放牛三頭がのろゝしてゐたため立往生

した等の事故にスワとばかり十三日各鐵道事務所に對して線路巡回員を增派して放牛馬の取締りに當らすほか機關手に對しても特に注意して事故を未然に防止するやうに警告を發した

金剛山に今年も 新道や山小屋

約二萬圓を計上さる

金剛山協會では來る十七日午後一時から本府第二會議室で本年度評議會を開催し十一年度事業計畫について打合をすることゝなつたが本年は約二萬圓を投じ道路新設改修山小屋の新設、久米山莊の手入をすることになつてゐる

春の巻に悪玉横行

日曜の京城に街を縫つて數々の出來事

本町方面では

春の人出を狙ひスリ、掻き取り等十三日の日曜日にあらはれた京城本町署管內の犯罪バラエティ

× 府內阿峴町朴在陽(?)は午後一時頃三中井百貨店で、また忠南生れ李龜九(?)は三越でどちらも萬引

× 午後二時頃京城驛二等待合室の朝鮮女の財布をスリとり逃走せんとしたチンピラを本町署員が取押へた、平南生れ、盧大順(?)=假名=といふ

× 慶北生れ李貫萬(?)は京東專門で官舍街を荒しまはつてゐたが午後四時頃蓬萊町附近で本町署員が逮捕した

× 忠北生れ李殷永(?)は午前十一時三中井でパバリー一枚を萬引した

× 午後三時三越二階の雜沓にまぎれて京城法專教授五十嵐氏の袂をきつた男を本町署員が捕へた、京城新堂町二、李永秀さんの長男李永範(?)=假名=で懷中には婦人用の状三枚を所持しており時節柄の變態犯人とみて嚴重取調べ中

鍾路方面では

全南海南郡朴乃仲事朴文安(?)さんは白髮頭で未だ壯健昨年八月忠南論山邑內某飮食店で常にまぼろしにあがいてゐた意中の少女を發見、私の採娘にして大事に育ててやるからと全北錦山郡生れ朴香順さん(?)を百三十圓で身受け、祖父さんゝゝと呼ぶ可愛い娘に涎牙を鳴らしたが嫌はれ、十二日三百五十圓で府內某飮食店へ賣飛ばさんとして鍾路署員に發覺され檢擧

× 京城大和町二の三四土屋某男(?)、京城府南町二七申泰源(?)、京城新橋町一二一殷錫勳(?)の三名は去月廿日咸北鏡城から生阿片六貫目を二千三百圓で密入し十二日午後人出を唳に利用鍾路十字路の街頭で滿洲國人揚啓知に三千五百圓で闇賣してゐる現場を鍾路署員に發見現品と共に御用

× 京城司諫町二五盜原俊君(?)が十二日夜服毒苦悶してゐるのを家人が發見手當の結果生命に別條ない原因は借金苦を惱んだ果て春を謳ふ人々の樂しい姿にショツクされたものと判明

× 十二日午後八時頃京城蓬萊町一五八李內熙氏方大門前に生後十日間位の女兒を遺棄してあるを家人が發見鍾路署で犯人捜査中

× 十一日夜京城觀水町和光旅館に一夜の宿を頼んで來た慶北生れ韓順伊さん(?)突如夜中になるとシクシク泣きながら客室を暴れ廻るので十二日鍾路署で保護中、同人は戀人を尋ねて入城したが見當らずドット押し出した人の波に上氣し精神に異常を起したものである

× 十二日午後三時頃、京城和泉町一七五大工玉某藏方留守宅に三十歲位の洋服男が來て主人から頼まれたからと同家の妻から二圓を詐取した、同夕刻西大門署に屆出

東海線で轢殺

十二日午後九時廿分頃東海北部線豆山、南涯間を元山發高城行列車が進行中線路を通行中の朝鮮人男(?)位を轢殺した身元調査中

ラヂオ 今晩の一

▲六時お話(仙)大島正次郎 ▲六時二五分基礎英語講座(東)▲七時二〇分生活改善講座(東)潮澤之助 ▲八時ラヂオドラマ(東)岸輝子外 ▲八時三〇分浪花節(大)酒井雲 ▲九時花めぐり(京)滋賀縣坂本日吉神社境內より

發作と痛み 今が一番大切!
喘息・神經痛
病の根となる、濁つた血を 淨化し循環をよくすれば治る

正月からの寒い冷え込みで、喘息や神經痛が惡化し、これが春先きの木の芽立ち頃に、ひどい發作と痛みの起る因となるから、早く手當をせねばならぬ。この病氣は、喘息や慢性病の惡で血が濁り循環が惡い爲起るので、例へば神經痛で痛む足は一方より冷いのもその證據です。纐纈博士完成のイマツミンは血液中の病毒を、大小便から排泄して、病氣の原因となる濁つた血を淨化し循環をよくするので、速に咳・痰・痛みを去り、咽喉のゼーゼーを治し、發作や痛みを豫防しつゝ、全快に導くのです。キ、メが早い上に、絕對に副作用がない。今迄治らぬと諦めてゐた、多數の同病者も、本劑の服用でよくなり、その後一度も再發せぬと、實に喜ばしい禮狀が澤山來てゐる。喘息・神經痛で、發作や痛み止めの手當をしてゐるのに仲々治らず度々の發病に苦しむ人は、イマツミンの服用で早く全快されよ。大阪市大仁本町、今津化學研究所へ申込、說明書と詳細養生法送る 十日分二圓四〇・卅日分六圓五〇 五十日分十圓。全國藥店に有り。

雨衣 市內は電話にて御下命あれば直に配達致します 地方は代金引換にて御送致します
雨衣雨覆シート防水布一切如何なる多量の御注文にも應じます 商店配達自轉車及作業用各種 學生男女用紳士レインコート各種
朝鮮防水布製造所 京城光熙門外新堂里 電話本局一〇三二番 振替京城五〇七八番 (定價表進呈)

醫學博士 小村榮三 內科 小兒科 コムラ病院 入院隨意

名實共に一致せる 鳩居堂の筆墨 京都市寺町姉小路 鳩居堂

外用塗藥 不可飲
ロイマチス・神經痛 やけど・きりきず・うちみ・類・ちう・み
主治効能 やけど・きりきず・うちみ 痔・リウマチ・神經痛・せんき・肩こり・しもやけ・たむし・水虫・齒痛・害虫の刺傷
大阪市高麗橋詰町 本舖 福井對鵬堂 振替大阪四九九番

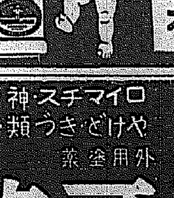

キユーピー マヨネーズ 春のハイキングに 御家庭の御食膳に
桃屋の桃とびわの罐詰

皮膚泌尿花柳病 醫學博士 渡邊晋 京城黃金町入口 日本生命裏 診察 十二時半マデ及ビタ刻

アイスケーキクリーム冷凍機 京城府南大門通四丁目 岩谷冷藏株式會社 京城出張所

初等 朝鮮語科 高等受驗科 長谷川町(公會堂南上)電本六七九 夜間敎授(愈々本日開講) 四月廿日開講(目下受付中) 京城YMCA學校

村上內科小兒科醫院 京城黃金町二丁目取引所横通り 院長 村上龍藏 電本 六一二番

ニエ ニエ ガラスヤサミタマサ 本町 京城三田

●頭腦過勞者の必携藥! ノーシン●

日本勸業證券會社京城支店
本店 東京 日本勸業銀行構內
割增債券 簡易貸付 低利・簡便・即時金融 擔保品=債券・公債・貯銀株
京城府南大門通一丁目百三十一 振替京城二九七・電話本局四〇五四
▲印來月くじ 送料一回二十錢

回別	價値	回別	價値
[illegible]	[illegible]	[illegible]	[illegible]

古賀政男作曲 日活「細君三日天下」主題歌
花見音頭 美ち奴 杵淵一朗
細君三日天下 日活スター 杉狂兒 美ち奴
★このレコードには誰でも樂に踊れる振り付けがあります
ラヂオ放送で俄然大好評
一度映畫 日活の細君三日天下にはテイチク専屬藝術家が總出演して唄ひ踊つて居ります
古賀政男作曲映畫主題歌
日活映畫主題歌 白衣の佳人 ディックミネ
日活「情熱の詩人啄木」主題歌 啄木の歌 楠木繁夫
日活「ジャズの街かど」主題歌 酒の中から 有島通男
日活映畫主題歌 純情一座の唄 千早淑子
日活映畫主題歌 二人は若い ディックミネ 星玲子
J★331
テイチクレコード

奇しき棟木の史實錄

文祿役後の再建を立證

従來の同役前の建築説を完全に覆へす

興味の研究資料提供

名物練光亭に 新しい謎

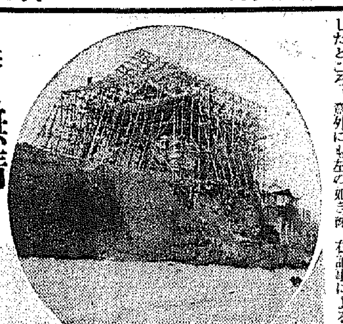

【平壌】古蹟建築物中練光亭と普通門は三月以來國費で修理中練光亭は建物全部を一應解體し基礎工事を新たにして再建することにし解體工事を急ぎ十一日棟木を取りはづしたところ、意外にも左の如き練光亭修理錄が棟木の一部に記載されてゐるのを發見、これにより平壌と文祿の役の事實に大きな疑問を生み或は當時からの建物か、文祿役後の再建によるものか、興味ある研究資料を提供した

「壬辰倭亂此亭燒盡除壬×十五丙午×始役×延用六十五年之間×廣州府將領順之際監董閑副×康熙九年五月二十日」

右記事によると文祿の役に際し練光亭は兵火のため燒失しその後再建したことになるが康熙九年は文祿役後七十七年を經過してゐる、しかし瓦には成化七年外文祿役以前の年號が記入してあるところから再建か否かは興味ある資料となつて來た、以下修理のため滯壤中の本府の杉山技師の話

私達がきいてゐたことは現在ある練光亭は文祿役以前の建物となつてゐますが棟木に記されたものが事實とすれば再建されたことになります、しかし屋根に使用されてゐる瓦は文祿役以前のものが多く、この點に疑問を抱いてゐます、この後基礎の土を掘りますから燒失したのならば燒けた石などが出て來ると思はれます、なほ燒失問題とは別にこの建物は建築後康熙年間と道光年間に大修理がなされたことは事實です(寫眞は修理前の練光亭と修理工事)

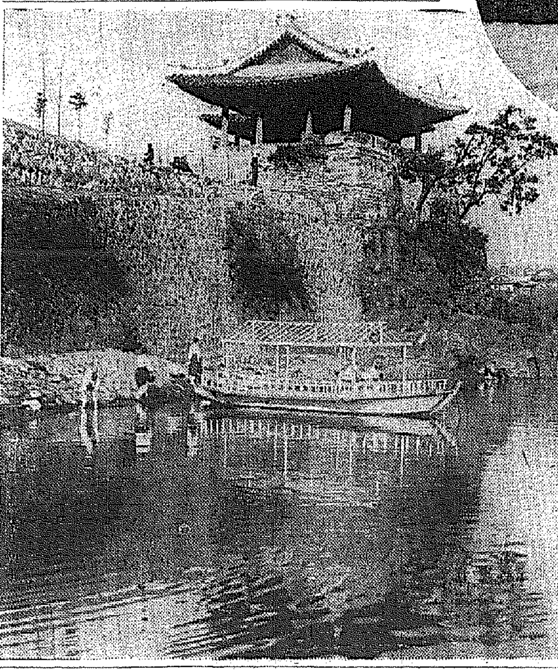

春は無情 人妻の家出 なんと七件

【永登浦】春は無情……生活苦、家庭不和、離落など去る一日から十二日までに永登浦署保安係に家出の搜査願が左の七件もあつた

水原郡峰潭面水機里韓基煥妻林永姫(二七)▲同郡安龍面細里二三八朴基永妻金玉順(二九)▲同郡水原邑南水里一三五田然善妻朴淑子(二七)▲同郡日洞面下光教里趙信而子韓孫與分(二一)▲同郡日洞面週華里金化日妻李鵬伊(二七)▲同郡城湖里烏山里林京福妻梁孤順(二〇)▲同郡燕道面白谷里楊敬稷妻金順玉(二〇)

結婚詐欺 先約者告訴

【咸興】府内本町五金松林は昨年五月頃娘の金末女(一九)を府内馳馬町金雀岩(二〇)と婚約させ結納六十圓に婚約祝宴費十圓を受取り乍ら本年三月更に興上路町金某とも婚約を結び同人からも結納金百圓をせしめ近く結婚式を擧げる準備を急いでゐたがこれを聞知つた一番婿の金雀岩君カン/\に怒り金松林親娘を相手取つて咸興署に結婚詐欺の告訴を提起した

サ丸初寄港 珍客や大豆で滿腹

【雄基】十一日ウラジオから淸津に入港のサイベリア丸は羅津に初寄港したが、珍しくウラジオから島市二百噸、羅津で大豆三百噸の初荷を積んで船腹の赤襯を水準線下に沈してゐたが、更に淸津でも大豆その他の荷役を行ひ、滿腹となつて午後五時出帆した、なほ同船には北鐵代償團體で人絹買込のエフ・エフ・ボック氏ほかクリエル(外交文書傳達使)二人が乗船してゐた

三段跳びの 娘薩摩守

叔父さんやあい ご念入りの道中 尾の道までの切符で 釜山へ乘り越す

【釜山】十一日夕入港の連絡船で十八の娘さんが明石、尾の道、下關を經て釜山まで念の入つた無賃乘車をして上陸した珍らしい娘薩摩守の三段跳び=香川縣綾歌郡林崎村國田勢津子さん(一八)は十日叔父さんの某と共に明石から尾の道までの切符を求めて出迎したが汽車の中で見失ひ車中を探しながら下關で乘り過し何遍乘りになるので關釜連絡船まで乘務員の許しを得て船内を探すうちに出帆となり途に興安丸で釜山まで運ばれて來たのであるが懷中には一圓十五錢と明石、尾の道間の切符しかなく水上署員に「此處は朝鮮だ」ときかされて腰が拔けるほど仰天し派出所で泣き崩れたが、署員の厄介になつて再び景福丸で内地へ送らしい話題を殘して出發した

會寧發展座談會 熱心に意見を交し 多大の收穫を納む

【會寧】北鮮日日社に本社會寧支局主催にかゝる「會寧發展座談會」は既報の如く去る十日午後一時半から邑事務所會議室で開催された、先づ小山本社支局長の動議により前田商工會長を座長に推し直ちに開會、かくて六時間半の長時間にわたり會寧の當面、或は將來の諸問題につき熱心に意見を交換して同七時小山本社支局長の謝辭で盛況裡に多大の收穫をおさめて閉會した

出席者は主催側から桑山北鮮日日支局長小山本社支局長▲軍部から高步兵第七十五聯隊長、三浦憲兵分隊長▲官廳側から道廳郡内務主任、平澤府廳支署長、川上府務署長、吉村警察署長、金井同署保安主任、中島郵便局長、築邑長、郵副邑長、河島少學校長代理▲一般から石橋道議、李道議、前田商工會頭、松本同理事、河田驛長、三田木材商組合長、木島國際運輸出張所長、橫澤咸北自動車主任、安井殖銀支店長、河島商銀支店長、尾崎警察會長、櫻井大林組出張所主任、池田料理業組合長、較島消防組頭、岩村民長、伊藤林業、永井勝三、菅原議員、會社支配人、金爲伸の諸氏

拿捕された築城丸 釋放交渉を開始

本府外事課から浦鹽總領事に依賴し 淸津でも所有者側で奔走

【淸津】漁船第三築城丸拿捕事件に關する報告に接した總督府外事課では直ちに杉下浦鹽總領事に對し釋放交渉方を依賴した模樣であるが當地に於る所有者城崎氏の支配人平井盛幸氏は十一日田中淸津署長を訪問して釋放交渉に盡力方を懇談した、この問題を契機とし蘇聯當局が態度を改めず不法抑留を繼續するに於ては當局としても相當の處置を講ずる必要があり從來ソ聯船の領海侵犯、漂流等は咸北道内のみに就てみても今日迄に十五隻五十三人に及んでゐるが、これ等に對しては常に國際信義を重んじてゐるので本邦船に對する壓迫は斷乎として排擊しなければならないと强硬論が擡頭してゐる

『喧嘩軍曹』大荒れ カフエーで上官に喰つて掛る 平壤にまた暴行兵

【平壤】さきに飛六聯隊の醉どれ軍曹が拔劍までして街の靑年に暴行を與へ府民の不評を買つてゐる折、又してもカフエーにおいて暴力をふるつた飛六の軍曹があり、平壤府民は眉をそむけてゐる——十一日午後十一時二十分頃府壽町カフエー火の鳥で飛六聯隊第二中隊華田軍曹(二一)假名=が醉ひ痴れて女給をからかひ暴れ廻つて他の來客に迷惑をかけてゐるのを、居合せた私服の上官が見かねて、これを制止せんとするや、これに喰つてかゝり大立廻りとなつたところ、華田軍曹の同僚が來つてやつと歸宅せしめたが華田は稀代の如くカフエーを飲み步きヨタ者ぶるので女給達から嘩軍曹のニックネームを貰ひ毛蟲の如く嫌はれてゐた者である

巡査を裝つて泥棒

【咸興】興南邑九龍里、窃盜前科九犯張鶴洙(三〇)は昨年九月咸興刑務所で五年の苦役を終るや知人の窃盜前科五犯張光吉(二八)と共謀し咸興を中心に諸所で窃盜を稼ぎ捜査の手が伸びたことを知るや素早く永興に飛び同地大陽旅館に投宿する際はかねて所持せる咸興署警務員金基洙なる名刺を示して巡査に偽裝し同所でも二回の窃盜を働いて路銀を作り元山方面に向はんとするを咸興署の手配によつて逮捕され十一日咸興署に押送された

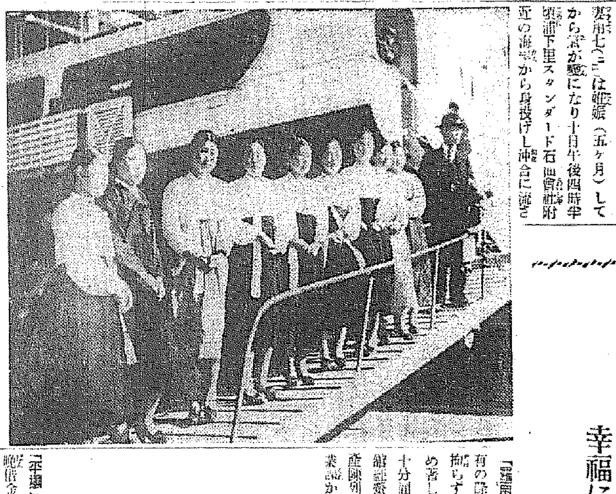

姙娠女投身 沖でアプ/\

【仁川】府内中里二洞五〇金榮鎭妻朴七(二二)は姙娠(五ヶ月)してから氣が變になり十日午後四時半頃浦下里スタンダード石油會社附近の海岸から身投げし沖合に流されてゐたところを警邏巡査と押船手張仁俊のモーターボートに救助された

日滿博の呼びもの 粒選りの美少女

幸福に胸ふくらませつゝ サ丸で淸津出帆

【雄基】富山の日滿博はこの冬稀有の降雪で工事着手が遲れたにも拘らず全力を擧げて晝夜兼行のため著しく進捗し、開期十五日には十分間に合ふ見透しがつき、朝鮮館設營準備には既報の如く山崎物産陳列館主任光藤し、續いて道產業課から坂本氏が赴き萬遺漏のない準備に當つてゐたが、十一日淸津出帆のサイベリア丸では白馬商工主任が麥雁鮮と朝鮮館の呼びものとなつて歡待されてゐる北鮮美人十名のサービスガールを同伴、敦賀經由で乘り込んだ

サービスの諸孃は道で數多い應募者の中から先づ容貌と國語で銓衡し、歸鮮の後は内地見學の無駄にならぬやうにとの含顧から最後的に全部について警察署の身許、素行調査の結果で選り拔いた淑女達で、出發當日は前田産業課長はじめ道の商工係全員が一行を淸津まで見送り前田課長は乘船に先立つて諸孃を淸津府廳府尹室に呼んで一場の訓示を、更に橋口技手からも補足的注意を與へたが、諸孃は夢に憧憬れた内地行が現實となつてさすがに嬉しさう、込みあげる喜びに胸をふるはせながら紅潮した面をサイベリア丸のデッキで春光に曝して、午後五時はるけき船路の旅にのぼつた(寫眞はサイベリア丸に乘船したサービス孃)

清津繁榮會役員會

【淸津】淸津繁榮會では十一日午後三時からミカド會館で役員會を開き新聞關係者を招待して淸津當面の繁榮策につき協議した

借金の抵當に 花嫁奪ひ監禁

結婚行列を襲ひ無理に拉致 婿どの憤懣の告訴

【平壌】こともあらうに花嫁を結婚の晩借金のカタに取つて不法監禁した男がある—平壤府西城里金貫聲は平南德川郡德川面邑北里金濟善と同銘和淑の兩名を相手どり平壤地方法院に不法行爲による損害賠償と慰謝料請求訴訟を提起し二千二百圓の支拂を求めた、訴狀のいふ所は次の通り被告は平南德川郡德川面邑東里崔定甫の三女崔玉睛と婚約整ひ本年二月十九日結婚式をあげることゝなり花嫁の行列も華やかに德川邑内を通行中被告金濟善、銘和淑の兩名が待ち合せてゐて「花嫁は借金の抵當に一時預る」と拉致し亂暴にも一室に監禁したので原告は精神上の苦痛慰藉料及び嫁取の諸費用として前記金額を求めたとのことである。

關屋敏子孃 仁川府民を 完全に魅了

【仁川】本社仁川支局主催、仁川高女白楊會後援、關屋敏子孃大獨唱會はファン待望の裡に十二日夜七時から公會堂で開かれた、仁川としては珍しいほど聽衆會場を埋め關屋孃の至高の藝術にうたれたものゝやうに、恍惚として傾聽アンコールの嵐を呼んだ、最終プログラムのオペラ・リゴレットが終るや夢から覺めたやうに全聽衆怒濤の如き拍手を浴びせば、感激の關屋孃はアンコールに二回も應へしかもなほ立ち去らぬ聽衆に、自らピアノを彈し歌ふなど春宵を飾るに相應しい音樂會であつた、閉會午後九時二十分(寫眞はその盛況ぶり)

全北に待望の慈雨 水飢饉解消、櫻もふくらみ 四月ぶりに水電廻る

【全州】四月に入つて全北地方は既報の如く、毎日/\陰鬱な天候が續き八日の如きは近來珍しい降雨で九日まで降りつゞき四月に入つて總雨量六九、九ミリに達した各地の降雨量は(八日から九日まで)

裡里四三・三▲長水四三▲高山五〇▲南原四二▲井邑五七▲群山四五▲福山五一▲鎭安二〇▲金堤四一▲淳昌二一▲全州四・二八

を示し十日はカラリと晴れて麗かな春日和となり氣溫は下つたが雨の爲に櫻の蕾もやゝゆるみかけ各河川各府水池の水飢饉も今や全く解消し、東津水利組合も府水池を利用する湖南電氣株式會社の水力發電機も百二十四日ぶりに動き始めた

會寧商工議員會

【會寧】商工會では十三日午後八時から事務所で議員會を開催、左記議案を附議

十年度決算▲十一年度豫算▲議員改選▲總會開催▲時事

金庫消える

【雄基】生駒町小西出張所では十一日朝八時頃、店内にあつた手提金庫が紛失してゐるのを發見、羅南署に届け出でたが、前夜窃盜が侵入、窃取したものと推定され極力犯人逮捕に努めてゐるが同日午後頃までは未だ手懸りが得られなかつた、なほ右手提金庫には現金僅かに七圓内外しか入つてゐなかつたといはれてゐる

清津荷主協會 創立工作進捗

【清津】創立準備を進めつゝある清津荷主協會では京城、仁川、釜山等に於ける各荷主協會の會則を蒐集したのでこれを參考とし近く創立委員會を開き會則草案を審議することになつた

松島遊園の 創立總會

【仁川】松島遊園株式會社の創立總會は十二日午後三時から公會堂に於て開催、創立委員長永井市太郎氏議長席につき會社創立の趣旨と創立に至るまでの經緯を詳述、定款の承認をなしこゝに資本金二百萬圓の遊園會社の誕生をみた、なほ役員は左の如く決定した

▲取締役社長永井市太郎▲專務取締役荒木武二郎▲取締役藤本源川、吉本善介、都筑康二、長谷川千松、藤貞市、李宮鉉▲監査役坂井文治、林炳基、李重敦

釜山競馬 廿五日から 一週間開く

【釜山】南鮮の春を飾る釜山の春季競馬大會は廿五日から七日間西面の常設競馬場で開催に決定、出場馬も百五十餘頭の多數に上り新鋭駿馬の逸物が揃へられてゐるので早くもファンの人氣を煽つてゐる

安養果川間 道路改築進捗

【永登浦】昨年九月來總工費四千五百圓を投じ工事中の安養、果川間郡外道路は順調に進捗し去る十日から橋梁工事を開始し五月末までに竣工せしめる筈である

咸北辭令(十一日附)

羅南師範訓導 鏡川 浦

漁大津小學校勤務を命ず

咸南辭令(十一日)

郡森林主事 長坂 鉦次

任道技手命産業課勤務

あどばるーん

◇……【延吉】間島省の警務廳長吉村さんは劍道四段の腕前とあつて威張つたもの……それでも滿洲國入りしてからの三年間はちつとも腕試しをしたことなく、勝負には自信が持てぬらしかつた……

◇……ところで去る日老道武德殿の落成式で上堀行德兩三段に名尾、深見兩二段、長谷川初段といつた猛者の顔が揃つてやつと腕試しができたとか

◇……さて自信のほどを辭して劍道だけは京都の本部へ行つて鑑定を受けりや五段の免狀には何時でもありつくと當るべからざる鼻息に猛者連も

ダブ

お花見弁當の作り方に就て

大阪割烹學院長 辻德光氏案

春の野山蒸し玉子

材料及分量(六人前) 生玉子 六個 茹き玉子 三個 味付け松露 一合 竹輪「味付けしたもの」 十二本 砂糖 鹽 煮出し 醤油 青海苔粉 紅生薑 櫻の小枝各少々

調理法 生玉子は割り能く溶き煮出し五勺程と砂糖、鹽、醤油にて味を調へ次に茹き玉子の白味を適宜にちぎつて加へ味付け松露を混ぜざつと半熟位になる迄御飯粒子で混ぜ乍ら煮て後流し箱に注ぎ入れ其の上部に茹き卵黄を裏漉して砂糖、鹽にてさつと味を付け一面に振り掛けて後蒸器にて十四五分間蒸し固めて取り出し六つに切分け次に一部分に青海苔粉を振り掛けて山を表し殘の味付けしたものをつきさし紅生薑は小蝶型に切つて一二枚宛卵黄を菜種に見立てた所へ適宜置いて櫻の花の小枝を添へて進めます。

鷄肉の鍬燒

材料及分量(六人前) 鷄肉 九十匁 醤油 三勺 味淋又は砂糖 バター少々 靑竹の串 十二本

調理法 鷄肉は一口に食べられる位に小切りにして醤油と味淋又は砂糖にて適宜味付けした醤油を作り其の中に約二三十分程浸して置き後フライ鍋にバターを少し煮溶かし其の中に先きの鷄肉を醤油から取り出して加へ漸く火の通る迄炒り能く光澤の付いた所で取り出し靑竹の體裁の良い串に差して後用ひます。

菊花烏賊の露巻き

材料及分量(六人前) 烏賊の身(中) 三疋 糸露の青煮 十二本 味淋 砂糖 鹽 醤油 各適宜

調理法 烏賊は水洗し足及び皮を剝ぎ取り身は縦に切り目を入れ其の切り目を外にして露の青煮を芯にして小口から固く菊花の如く巻き二三ヶ所を細い紐にてくゝり一方鍋に少量の味淋を煮立て砂糖と鹽、醤油を加へた中でさつと煮て白く光澤の出た時取り出し能く冷してから適宜小口切りにして紐を去つて後用ひます。

マルキン醤油

香川縣小豆島 丸金醤油株式會社

今からでも遲くない(下)
豫防注射を奬む
體質によつて効果に差がある
京城府衛生課長 荻野正俊氏談

京城府内における猩紅熱の患者百に對する死亡率は内地人昭和元年一四、二人、二年一五人、三年一六人、四年一二人であつたものが昭和五年以降急激に減少し四、一人、六年六、二人、七年四、〇人、八年二、四人、九年六、一人、十年三、五人と激減して來て居る

兩事實よりしても豫防注射による防疫の効果を銘記せしむるには、毎年連續して廣く實施せしむる事が必要である

この

腸チフス豫防注射に於ても猩紅熱の場合と同じである、一部の人々が豫防注射をしても亦内服豫防劑を服用をしてもやはり罹患するものがあるとか、また此の免疫處置が無効なるかのやうに考へるは必ずしも當りとはいへないがこれは同一分量の注射を受けた者でも各人の體質によつて個々別々に各人が獲得する免疫力(抵抗力)の産生の度合が異るものである、例へば或る人は一〇〇の免疫力が出來或る人は僅に二〇或は一〇程度の免疫力しか出來ぬ人もある。此の時免疫力五〇程度以上の者には豫防し得る程度の腸チフス菌の

感染

を受けたとすれば、免疫五〇以上の者は發病しないが二〇或は一〇程度しか免疫力の産生が出來なかつた者は、發病する事となる、又一方我々を襲撃する腸チフス菌軍も、同一の力でない、或る時は數多く強力なる場合もあり、或は弱力なる少數の腸チフス菌軍の侵入と言ふ事もあらう、府民各人が身體内に持つて居る抵抗力(免疫力)と外來の腸チフス菌軍と戰爭をして、打かつと言ふ事が、豫防効果發揮となるものである。そこで我々は毎年豫防注射を受けて、府民各人の身體内に免疫力を蓄積しておき内を強固にして、一方外來の腸チフス軍を各人が殲滅すべく、便所の徹底的消毒、蠅の驅除

井戸

水の消毒、野菜の消毒飲食に對しての攝生と言ふ事を併せ實行する事の、必要なる事が御諒解されると思ふ

腸チフス菌の根據地である患者は早く診斷を受け早く入院隔離をする事保菌者に於ては其の屎尿に關連したものは完全に消毒する事

特に婦人に保菌者が多いのと、保菌者は檢便をせねば判明しないので、調理前は主婦はもとより、女中は必ず三パーセントの『クレゾール石鹸液或は二〇〇倍ハイゾール液で手の消毒をする樣習慣つける事が必要である

府としては今後毎年々中行事の一として春に府民と協力して、廣く腸チフス豫防注射を實施して行く事として居るので、かうなると

豫防

注射を受けない者は受けた者に比し、感染の危險が多くなる事となるので、姙娠、四歳未滿の子供七十歳以上の老人等の方を除いた健康者は必ず注射を受ける樣にされたい、何處へ行くも警戒しつゝある腸チフス菌軍の殲滅と言ふ事に向つても萬全を期し、一刻も早く府民と協同戰線を張り、我々の大京城を明朗化すべく努力されたいのである

燃料節約
こんな工夫もあります

△▽臺所の燃料を經濟にするには餘熱利用を上手に致しますと六分燃料費の節約が出來ますからその工夫を申上げませう

△▽ガスでご飯を炊く御家庭では煮立つて吹き出しかゝつたならば、すぐ火を止めて四五分置きます、この間は餘熱で十分間に合ひます、そして再び點火して二、三分間炊きますと色のつかない蒸氣が出ますから、そしたら火を止めて蒸しておきます

△▽もつと經濟的な方法は蜜柑箱でも何でもお釜のつばから下が入る大きさの木箱へ、空氣のもれないやうに目張りをして、これをしつかと釘で打ちつけ、中央にお釜が隱れるだけの穴をあけます、つまり中央に穴のあいてる釜臺をつくります

△▽そしてご飯がふきかけた時、この釜臺にお釜をかけますと、餘熱が保ちますのでよいご飯が炊けます、御野菜などのお鍋も同樣にして煮ることが出來ますから試みて見て下さい

色彩化粧に
むつかしい紅の用ひ方

×× 只今では、白粉で化粧すると云ふよりも紅やシャドウなどで化粧する、即ち色彩化粧が特に若い方には愛されてゐるやうですし、平面的な少しも理智の閃めきのない眞白い顔よりはこの陰影の富んだ、立體的な化粧美は大いにもてはやされてよろしい譯です。

××そこで色彩化粧上最も大きい役割をいたします紅の使ひ方ですが、あまり白粉をつけないで、顔を引き立たせようとするのですから、全く紅の使ひ方如何によつては、醜も美も自在と云へるのです。

×× 色彩化粧の特長として、なるべく紅は派手に使ふことになりますが、その派手さも十分御自分の顔に合ふ調子をお出しになること、若い方ならばオレンヂもよろしいが中年以上の方はオレンヂ色は何かもの〻哀れを感じさせる嫌ひがありますから似合ひません。ダークに限ります。それも極く薄く、目の周のやうな頰はなさらぬやうに、長い顔の方は頰を中心にして耳にかけて三角型に刷けて、圓い方は眼の下から眞すぐに口の上あたりまで長目に、上手にぼかすこと。

××これからは、さなきだにのぼせやすいのです、少し足りないかナと思ふ位のところで頰紅の濃さは止めてお置きになるやう。特に人中などにお混りになるときは、御注意を――

お手々つないで ピクニック
子供の喜ぶお辨當 作り方 (下)

海苔卷
材料 米四合、海苔九枚、たくあん二寸位、奈良漬二寸位、鹽、味料

調理 少し固目に飯を炊き、醋大匙六勺に荒鹽匙一杯、砂糖と鹽が溶け合つたところで飯の上よりかけ、靜かに混ぜ合せはてよく冷やしておきます

沢庵は各々縦目にせん切りとしてたくあんの方は醋少しと砂糖少しをふりかけて絞つておきます、海苔をあぶつて縦に二つ切りにし、簀の上におき、冷ッ飯を平らにのせ、その中央に香の物をおいて卷き、三つ宛に切ります、たくあんなら海は別々に卷きます。

サンドウイッチ
材料 食パン一斤半、鶏ハム三十匁、鳥の挽肉三十匁、ジャガ芋五十匁、洋人參一本、小胡瓜一本、マヨネーズソース大匙二杯、ホワイトソース大匙三杯、バター少量

調理 ハムは六枚に切り、鳥肉はバタ中匙一杯を煮溶かした中で煎り、汁の詰まつた所で俎板に取つて擂り、ホワイトソースを加へ、鹽、味の素にて味をつけておきます

ジャガ芋、人參は丸茹でとして皮を剝ぎ、四つ割りとしてうすく小口切りとし胡瓜の薄切りと共に、マヨネーズソースで和えて野菜サラダを作ります

次にパン半斤を縦目に八枚づつに切り、その内の一枚だけにバタをうすく引いてハムをはさみ、他のパンにも各々鳥又は野菜サラダを挾み、全部出來ましたら俎に並べ一時間位おもしをかけて後取出して適宜に切り、折に詰めます

おハツ摘
材料 寒天一本 苺中粒十五粒位 砂糖五十匁 玉子九個 きぬかつぎ四合位 鹽

調理 寒天は一時間以上水につけて軟かになつたものを絞つて鍋に入れ、水二合五勺を加へ火に掛け、よく煮溶けた時砂糖を加へ、五六分間煮て水囊にて漉し、四角な箱に流し入れ、苺の洗つた物を並べ入れ、そのまゝ冷やし固めて適宜に切ります

玉子は水と共に鍋に入れ、二十分間茹でて皮を剝き、白身全體に針打ちをして、少しから目な鹽水を作りそれを沸かして火より下ろした中に玉子を十分間位浸けて後に上げ、汁氣を斷つておきます、きぬかつぎはよく洗ひ笊に上げ、軟かに茹でておきます。出來上りましたら折に詰め合はせます。後詰も折につめても差支へありませんが、パラフィン紙に包んで、一寸楊子でとめておいてもよいのです。これで出來ました。明日をいつさう樂しくするために今夜は早くやすみませう。(サンドウイッチや卷すしは朝出かける前に拵へればなほけつかうです)

銘酒 寒牡丹

七人連作 ドンドン閣下 81 センサウノマキ 中野マサハル

讀者欄

▲本府勤の官吏六疊の間宿人無き下宿お世話下さい(芳山町一〇二菅沼方江藤生) ▲年十六歳の田舎の普通學校六年修了保證人あり内地宅の小使又は小店員に御使ひ下さい(龍山八四九番地趙始元方へ)

紙上病院

小指不自由
【問】廿九歳男子、八歳の時左手小指根元關節を外したるまゝ今日に至る現在該小指を普通なるも指骨二三分短く使用不自由、手術に依り完治を見込ありや

(答) 瀨戸病院長

使用不自由と云ふても其程度が不明故御答も六ケ敷いが二十年も其儘で居たのでは如何なる治療も全く生れた時の樣には活せないでせう

下痢止らず
【問】廿七歳の女約一ケ月前より下痢を起し、初めは輕度の腸カタルと思ひ胃腸藥を種々と服用して居りましたが、何の効もなく今に至るも下痢が止らず一日四、五回位ひ便に通ひまして非常に不安焦燥の裡に暮して居ります食慾も普通にて、それがため衰弱も認められません

(答) 本田博士

下痢を起因的關係に依り消化困難性下痢、發酵性下痢及神經性下痢の三大別にすることが出來るのですが貴下のは或は神經性下痢ではないかと思はれます、神經性下痢は精神感動(例へば憂苦、恐怖、驚愕等)神經衰弱『ヒステリー』『バセドー』氏病等に原因するので從つて療法としては其の原因を除去することが第一で對症療法としては溫庭法或は食餌養療法等が必要であります

寢よだれ
【問】就寢中知らぬ間に唾液が流れ出て困つて居ります何の爲でせうか療法を敎へて下さい

(答) 本田博士

唾液の分泌過多は胃や腸の疾患に因つて反射的に來ることがありますが又蛔蟲等の腸寄生蟲病の際に同じく反射的に唾液分泌過多を惹起することもよくありますので先づ一應内科醫に就き檢便の必要あるものと思はれます

義士銘々傳 (111)
悟道軒圓玉 演 中一彌 畫

萱野三平 (3)
何を隱さう仇は

萱野七郎左衞門は涙を拭ひ、それへ進み寄り、

『御愁傷の段御道理でございます、就いてはその仇人は私がよく存じて居ります』

これを聞くと内儀と娘

『エヽ、萱野樣が仇人を御存じと……して何處の何と申す者が旦那を殺しましたか、どうぞ其名を聞かして下さい』

『その仇人は何を隱さう、この七郎左衞門でございます、サヽそのお驚きは御尤も……』

實はこれ〳〵斯く〳〵の次第と山中にての仔細を詳細しく話した。聞くに母娘は呆れ果て、泣くに涙も出ず、叫ぶに聲もなく、暫し默して居た。

七郎左衞門は無理ならぬことゝ察し、如何にも慰め兼ねて居つたが、斯くては果てじと二人に對ひ

『其節の御遺言に、決して其方は恨まぬから母娘の者の面倒を見てくれとの仰せ、さりとて當の下手人は斯く申す七郎左衞門、生命を惜しんで逃げ隱れは致しません。貴女方のためには正しく親夫の仇、サア此所にて御存分になさる共、乃至は繩を掛けて役人へお引渡し下さる共、思召し通りにお頼み申し上げる』

言ひつゝ兩手を後へ廻し、兩眼を瞑ぎ端然として覺悟の態。

時に内儀のお高は何思つたか、後へ廻した手を解かせ、

『お詫は判りました、成程、夫の申しました通り、何事も前世の因縁でございませう、今貴方をお役所へ引渡した所で死んだ夫が蘇生るものでもなし、況して女の身で切るの突くのと言ふことは叶ひません、幸ひ誰も見屆けた者もなし、このまゝ内密にして置いて、病死とお屆けをいたしませう』

『イヤ、それでは拙者が……』

と、容易に肯ぜぬ萱野の武士氣質を内儀は押へて、

『いえ〳〵それが夫の本意かと存じます。それに貴方が佛に濟まぬと思召したら、どうぞ回向をなされて、ブッツリ殺生なことを止め、頼りなき母娘二人を助けて、此上とも力になつて下さいまし』

と申した。

七郎左衞門は男勝りである内儀の誠意に感じ入り、その意に從ふことにした。

其時、内儀が

『それから、もう一つお頼みは、此のお継、まだ十三歳の少女、貴女の御悠目か何卒な淫實お前さんの御子息の三平さんと相當の年頃になりましたら、夫婦にして下さるやう、さうすれば恨みは消えて夫も成佛致しませう、わたしも老後を安樂に送れると言ふもの どうぞさうして下さい』

このお高さん、仲々賢夫人で夫のサラリーも算へず銀狐の襟卷を欲しがるやうな悪妻とは違ふ。

成程、七郎左衞門を突き出して死罪にした所で、その原因が過失であるから後の寢覺めが悪い。それよりも娘を三平と夫婦にして恨みを解き、夫の冥福を祈らうといふ女に稀なる天晴れな分別をいたしたものです。

七郎左衞門もその心底に感じ入り快く承諾いたし、其場に於いて堅く約束をして自分は一旦立歸つたが此事は妻にも伜三平にも申さず、己の胸中に秘めて置き、間もなくお高より村内へ主人定右衞門病死の通知を致した。村内の者は我が耳を疑ふやうに、その急死に吃驚した。

婦人良藥
産前産後に!
喜谷實母散
木の芽時こそ御用心!
とくに妊産婦の體には一番變調の多い時ですが喜谷實母散の御服用をお忘れなきやう
こんな人はぜひ
足腰が冷込む人
つはりで臓の鬱る人
月經不順で惱む人
いやなこしけの下りる人
子宮病で多年苦しむ人
流産早産の氣配する人
氣分が惡く眩暈のする人
ヒステリーでこまる人
感冒や頭痛のする人
定價 一日分二十錢 三日分五十錢 七日分一圓十錢 十四日分二圓十錢 卅一日分四圓五十錢
本舗 東京 京橋 喜谷市郎右衞門商店

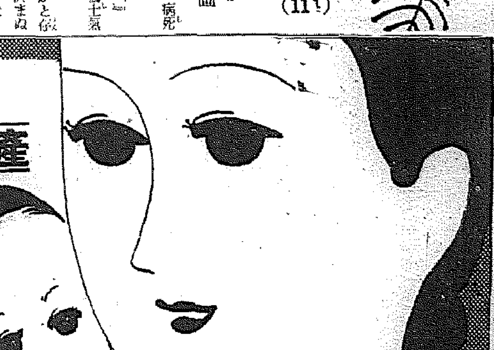

食慾不振 消化不良に
食後についも
食事時が來ても食慾がなく、食膳について直ぐに滿腹を來すのは、胃腸の働きが鈍つてゐる證據で、消化が順調に行はれずして食物が長く胃中に停滯するためです。その結果胃は休息の暇なく、衰微した機能は益々疲勞を加へて症狀を悪化します。
肺結核患者や胃弱者
諸種の慢性病衰弱者
に食慾がつかなくては榮養の増進は不可能で、食慾が旺盛になり、消化が順調に行はれさへすれば榮養は充實して治病力は旺盛となります。
即ち胃腸の活力を増强し、消化を順調にして初めて食慾の恢復は達成せられます。
アペチン錠は、衰退した胃腸細胞を刺戟して活力を甦へらし消化液の分泌を旺盛にし、消化管の緊張度を亢めて消化を良くし、食慾を旺盛にします。
〔主治効能〕消化不良、食慾不振、腸内異常醱酵、常習便秘、便通不整、乳兒綠便、脚氣、榮養障碍、貧血、發育不良、病後や産後の榮養障碍
〔藥價至廉〕五五錠(四〇錢) 二〇〇錠(一圓) 五〇〇錠(二圓三五)(約一ヶ月半分) 一〇〇〇錠(四圓五〇)(約三ヶ月分)
アペチン錠
武田藥品
製造發賣元 大阪市東區道修町 株式會社 武田長兵衞商店 關東代理店 東京市本町 株式會社 小西新兵衞商店

56—206(〇)

演藝とスポーツ

『國』監督命令一下 動く機械化部隊
新入部十名 橋本投手は好調！
京電の巻

どこが勝つ（B） 京城實業野球リーグせまる

四番打者の越智君を失ひ、尾崎君の軍隊行き、中村輝君の勇退、さらに矢野、池田兩君の仁川支店行きで攻擊陣の中心勢力を失つた京電は、中村國夫監督の

◇奔走◇ で法政の强打者秋山君を與え込んだ、次いで關西學院の一番打者堅實な點では定評のある東山君に昨年の全國大會で活躍した海草の五番増田君、高崎商業の平井一壘手等を續々と揃えて、恐るべき新打擊陣を整へようとしてゐる、しかし京電もかなりな監組で昨秋と同じくフレッシュメン十人——

高木投手（金澤商）
田村投手（斉敷商）
松田捕手（柳井商）
今村一壘手（鹿兒島商）
平井一壘手（高崎商）
増田二壘手（海草中）
東山遊擊手（關西學院）
秋山中堅手（法政大學）
原田左翼手（富山商）
丸田右翼手（熊本高工）

その主戰鬪士の過半は新人であるが、總じて目につくことは粒の揃つてゐることで誰を据えても充分に使へる、だからどの點から云つても守備け先づ完璧、堅實第一主義のチームである、その代りかつての京電陣にみられたやうな

◇派手◇ なゲームは望めない、清國御伴野球へ行くと中村國御大が幡隨院長兵衛もどきに腕を組んでドッチリ稽古をつけてゐる、『こんどは二壘のダヴルプレー！』遂には國さん野手の間に驅け出して走者の代りになつて幾度も素の型を演じてみせるのだ、電氣時計のやうに正確なプレーに

◇海草◇ 時代に遊擊を守つた増田二壘手と東山遊擊手とのコンビは「鐵壁」と云つてよく外野はいさゝか騒足に足りない感がないでもないが橋本投手は昨秋の不調から脫して美事なピッチングをみせてゐるし、高木君の器用さと田村君が肩を癒せばスピードボールで橋本君の良き補佐役である

◇中村◇ 監督、一度スヰッチを入れゝば天變地異のない限り狂ふことを知らない、機械化部隊——さて、この堅壘を陥すものは誰ぞ

部長 八木定
監督 中村國夫
主將（投手）高木・松田・平井
副將（捕手）原田・丸田・原
（一壘）中村・川村・野川・村田・山・津山・原
（二壘）中橋・田河・中今・増田・平東・有秋
（三壘）中
（遊撃・外野）

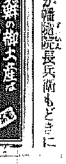
朝鮮の御土産は 富田商會へ

新映畫の栞
外人部隊
フエデエ歸佛第一回作 佛蘭西映畫

『ミモザ館』の制作——ジャック・フエデの歸佛第一回作品 名門の青年ピエール・マルテルは社交界の女フロオランスとの戀のために身を誤り、沙漠のモロッコに落ちのびて外人部隊に投じた、なぐさみは夜の酒場だ、女だ、酒だ、そして四年の月日——ある日三流ホテル『ノルマンヂー』の女將の占ひが當つて、ピエールはあきらめきれない女、フロオランスならで彼女と瓜二つの女イルマに酒場『フオリー・ベルジエール』で會つた、彼は愛した、同棲した、しかしまたも豫言が當つて彼はこの女のために殺人を犯してしまふ、一切が終りだ、マルセーユ通ひの船に女を一人脈立たせて、ピエールは決死隊に加はつて前線へ！進軍のドラムの音が遠ざかつてゆく……フエデのメガホンに乘り役々はマリー・ベル（フロオランスとイルマの一人二役）ピエール・リシャール・ウイルム（ピエール）フランソワーズ・ロゼエ（『ノルマンヂー』の女將）モロッコとフエデー——封切は相當遅れたが、やつぱり十分に期待のもてる『外人部隊』である【十四日から國成社、十五日から京樂館封切】

昇段大手合戰譜（3） 日本棋院

四段 井上一郎
先相先番 三段 渡邊英夫

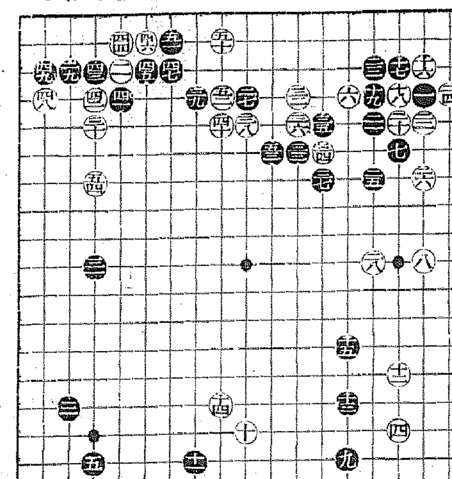

ち六	20		と六	14
と五	7		ち五	
と七	5		ぬ五	2
を四	4		る五	35
上四	15		た四	13
たこ			よ二	
か二	9		か二	88
わ三	3		そ四	40
そ三	14		る二	10
わ二	12		る四	
り六	3		た七	6

所要時間累計（白四時間四十八分 黒四時間四十二分）（一分以内は切捨）

（制限時間各八時間）

對局者の言葉

（黒）三三で五三にケイマするのは、白三四と出られてまづい（白）三四で『り五』にコスミ出すのは、黒『ぬ七』白『十八』黒三九と連ばれて感心しません（黒）三二のハネ出しも此の一手です（白）四〇のノビが大變でしたこゝでは『わ五』にカケる形なのです、次ぎに黒四〇ならば五三と當てゝから『る六』にハネて、注文通りです（黒）四一とツゲす事になつては、三九の石が物を言つて來て悪い筈はありません（白）四四のノビは取られるまでもかく打つておかぬと、味が惡りません（白）五〇で五一にノビ黒『をこ』の時五〇とハサンで行く意味もあるのですが、うつかりすると持込みになりますから——（黒）五三のノビは、白『へ六』のノビ出しに備へたのです（白）五四を省いて今度黒から此點に迫られては敵ひません

戰の跡

〇白三八とトバれて見ると、前の二八が際然なる光を放つて來たその白二八との呼應を妨げるのが刻下黒の急務とすると、三三の方面から中央への進路を阻止するのは當然である
●黒三五で謝つて三七にハネると白『へ六』のノビとなつて、收拾の術がない
〇白三八で五三にハネ黒『へ六』と取らせるのは俗の運び、飽くまで『へ六』のノビを狙ひに持たねばならない
〇白四〇は凝つて思案に能はずの譬へに洩れなかつた、考へあぐんだ程の長考でもないのに、どうした譯に魅入られたものか『わ五』の急所を後に見出したのは遺憾だつた
●黒四一とツケコされて、シチヤウが白に不利なのだから、こゝの折衝は、黒の思ふ通りだつたらしい

日本棋院春季大手合（甲組第一回成績）

（四〇〇點中押勝）先相先 木谷七段 吳六段
（七〇〇點中押勝）先相先番 小野田六段 福田五段
（四〇〇點二目勝）先相先番 岩本六段 篠原五段
（六〇〇點）持碁 久保松六段 向井四段
（三〇〇點中押勝）先 林六段 島村四段
（七〇〇點中押勝）先相先番 前田六段 村島五段
（一五〇點一目勝）互先先番 長谷川五段 橋本五段

東京だより 今週の映畫プロ

ボカノ\と陽炎に誘はれてつい外に浮かれ出したくなるといふ四月の第二週、各映畫館共それを待ち構へてゐる樣な特作番組だ、陣容の紹介に及ぶと
◇帝劇（九日から）ウイーン・エ社映畫ヘルマン・コステリッツ監督フランツィスカ・ガアル主演『人形の他』フオックス映畫ダヴィッド・バトラー監督シャーリイ・テムプル主演『テムプルの愛國者』
◇武藏野館、大勝館（九日から）米マスコット映畫オットー・プラワー監督ジーン・オートリイ、フランキー・ダーロウ、ベッシー・キング・ロス主演『五百年後の世界』フオックス映畫『テムプルの愛國者』
◇日比谷映畫劇場（八日から）メトロ映畫テイム・ウイーラン監督スペンサー・トレーシー、ヴァージニア・ブルース主演『舞道の殺人』パ社映畫レオ・マッケリー監督チャールス・ロートン、チャーリイ・ラッグルス、メリイ・ボーランド、ザス・ピッツ、ローランド・ヤング主演『人生は四十二から』
◇日劇（十一日から）ユ社映畫ラムバート・ヒリヤー監督ボリス・カアロフ、ベラ・ルゴシ主演『透明光線』PCL映畫岡田敬伏水修監督、古川綠波、德山璉主演『歌ふ彌次喜多』
◇日活系（八日から）千葉泰樹監督、岡譲二、村田知榮子主演全發聲『戀は雨に濡れて』尾崎純監督、尾上菊太郎主演全發聲『彌太五郎鴛』
◇松竹系（八日から）深田修造監督、近衞敏明主演音響版『僕の春』秋山耕作監督坂東好太郎主演全發聲『緋牡丹俠客傳』及『家族會議』續映
◇新興系（八日から）勝浦仙太郎監督、河津清三郎、竹内良一、伏見信子主演音響版『曉雨』曾根千晴監督オールスターキャスト全發聲『浮かれ櫻』渡邊新太郎監督、大谷日出夫主演音響版『決鬪黑頭巾』後篇
◇大都系（八日から）土方伸監督阿部九州男主演『[illegible]』ハヤブサヒデト監督主演『國際盜團王』第一篇

洋畫ニュース

◇——メトロ入社以來一ヶ年以上沈默してゐたフリッツ・ラングが監督は愈よ第一回作『モッブ・ルール』に着手した、スペンサー・トレーシーとシルヴィア・シドニーの主演にエリック・リンデンが助演する、尙シドニーはプロから借りられたものである
◇——メトロ社で活躍を續けてゐるウイリアム・ボウエルは近く封切の『米國の機密室』で相手役のロザリンド・ラッセルと大芝居を演じて彼女を獻然賞讚し更に『グレート・ジーグフエルド』ではトレイニング・スクール出身の新進女優ジーン・チャットバーンを戀人として忽ち人氣者にしてしまつたので『ボウエルは女の子にインスピレーションを與へる何ものかを持つてゐるに違ひない』といふことに衆議一決したさうな
◇——米國レヴュウ界の大御所ブロードウエイの寵兒として謳はれてゐる米最大のエンターテイナー、ハリイ・リッチマン主演のコロムビア映畫『ミュウジック・ゴー・ランド』は今シーズンのスペクタキュラー・ミュージカル・コメディとして全米に於て熱狂的好評を博したが愈よ日本支社に近日入荷する

島原遊廓一ヶ月で完成

島原遊廓が一ヶ月にしてなるといふニュース——日活『大菩薩峠』第二篇、壬生島原の巻の撮影のため日活京都スタヂオでは一ヶ月前よりスタヂオ西南隅一面に島原遊郭のセットを組立中のところこの程に至り、スタヂオ裏門から變電所、大オープン・セットが出來上つたので鬼頭、百々之助のほか藝妓、仲居、太夫、遊び客、辻占賣、艶歌師等百數十名が出演、本物そこのけの賑やかな氣分を出して島原遊郭のシーンの撮影を行つた

天勝のお孃さん達（京劇上演中）

演藝案内

國成社 北米倉町 電話本局六〇〇
十四日封切（五日間） 毎日二回 午前十時四〇分 午後一時半 六時半
特別大興行 佛國トビス社超特作映畫 名匠ジャック・フエデ作品 マリー・ベル、フランソワーズ・ロゼエ主演
外人部隊
待望久しきフエデ不朽の傑作は是こそ本年度洋畫映畫界王座を占める至高の藝術品！
M・G・M超特作映畫 チエスタア・フランクリン監督 ジーン・パーカー主演
シーコウヤ
シエラ山脈に涯、祕境の生活を素直に描き、見る人の胸に止めた美しく物語
日活超特作映畫 谷俊夫監督
のぞかれた花嫁
杉狂兒、星玲子、浦口辰太郎、花柳小菊主演

中央館 新興キネマ直營 京城本町 電本二二一
常設十二日大公開（五日間）絶讃連日大入滿員の『半島の舞姫』第二週へ日延再び見られぬこの半島が生んだ舞踊界の明星崔承喜嬢の名篇を！（上映時間表）
ニュース 一、〇〇 六、二〇
男性NO・1 一、二〇 三、五 七、五五
半島の舞姫 二、一〇 四、三五 八、三〇
男性NO・1 メトロ・ゴールド超特作日本版 巨匠ルーベン・マムリアン氏 チエスター・モリス、ライオネル・バリモア主演、ジーン・アーサー、ラスト・コイル、スモール・ミラ共演 これぞギャング映畫の名篇共にNO・1映畫
新興キネマ本年度超特作現代劇 原作湯淺京樹 監督今日出海第一回作 オールトーキー
半島の舞姫 舞踊界の名星 崔承喜嬢主演 千田是也、湯田俊二、大友壯之介 江川なほみ 御影公子助演

京龍館 松竹共榮 京城新町三一 電龍山三一
十三日より三日間 大衆館二十錢
松竹下加茂・右太プロ合同大作 文藝春秋オール讀物所載 原作國枝史郎 監督衣笠貞之助 撮影杉山公平 市川右太衛門主演・尾上榮五郎特別出演 オールトーキー
[illegible]られた河内山
蒲田特作映畫 原作野田高梧 監督深田修造 高尾光子、田村邦男、突貫小僧、志賀靖郎、小笠原章二郎、小林十九二 オールサウンド
妹の告白 坪内美子・小林十九二主演 竹内良一、吉川満子、坂本武、日守新一、高杉早苗、大塚君代
丹下左膳 乾雲坤龍の巻
マキノトーキー、現代劇超特作 一、丸山雄監督・中野英治・山縣直代主演 オール・トーキー
最後の土曜日
ワーナーナショナル社大作 チャールス・ハインズ監督
珍婚ジャム成金 ジョニー・ハインズ・マージョリー・ドウ主演

喜樂館 日活直營 京城本町 電本二七七
自四月八日至四月十四日七日間
時代劇は…日活特作W・E・オールサウンド版 あこがれコンビ・浦〇新太郎 花柳小菊主演の
お雛妓と坊ちゃん
現代劇は…日活が最初の試みとして贈りました 琵琶トーキー 監督古吉郎 宗春太郎主演
石童丸
琵琶界の巨星、水藤錦穰特別出演 幼き頃、母のものがたりに、父を尋ねて高野の山に上りめぐり逢いて名乘りあへぬ哀れ石童丸に、泪せし記憶あらずや
洋劇は…R・K・O、ラヂオ、超大作日本版 世界最大のスペクタクルトーキー
ポンペイ最後の日
原作バルワー・リットン卿 製作メリアン・C・クーパー氏 監督アーネスト・B・シュードザック氏

京城劇場
四月十一日より四日間 十二日、日曜日は晝夜二回ひる十二時、よる六時開演
豪華を誇る 宗家 **天勝大一座** 一行六十餘名
特別出演 明星 明石須磨子 舞踊界の權威 檜島浪子 歌劇界の巨頭 藤村悟朗 水野讓治 同

待望の宗家天勝一座愈々十一日より四日間京劇に華々しく開演さる 歌舞の絢爛豪華を極むる舞台！ 主なるプログラム
1、ナンセンス・コメディー此の道ばかりは別物 2、小奇術數種 3、春のヒバリ 4、スケッチ全四景 5、春のパリ 6、漫談 7、ラエテイー十景 8、舶來奇術 9、大魔術 10、歌劇ベラ・エスパーナ 全四景

若草映畫劇場 電本三三〇〇
四月十一日より十五日迄特別封切 晝夜二回 入場料各等大人五十錢・學生二十錢均一 今週の番組
ユナイト世紀の映畫超大作日本版 アレキサンダー・コルダ監督 ダグラス・フエアバンクス主演
ドン・ファン
マール・オベロン・ベニタ・ヒューム助演…ダグラス一年振りの超豪華版・ドンQを遥かに凌ぐ傑作
PCL映畫超特作オールトーキー 原作伊馬鵜平・監督矢倉茂雄・千葉早智子・宇留木浩主演
ラヂオの女王
東寶劇場・笑の王國・吉本興行部大合同オールスタア
マスコット映畫超特作日本版 ヴイクター・マクラグレン主演
武俠一代

松竹座 PCL 黄金町 電本三七〇
十日より常設 超特別興行 大河內の丹下左膳、月形の丹下左膳何れが面白？ 十二日（日曜日）二回興行
映畫界のアイドル丹下左膳は名優月形龍之介の熱演により遂に完成 興奮と感激とを盛つて完成
マキノトーキー、春本超大作 原作林不忘 マキノ正博 監督
丹下左膳 月形龍之介 主演

浪花館 大人三十錢 學生二十錢 小人十錢
松竹映畫封切 明治町一 電本三〇三 自八日より四月十四日まで

上映時間表	第一回	第二回	第三回
ニュース	一、四九		六、三〇
春江の結婚	二、〇五		六、四六
母の面影	一二、二〇	四、四五	九、二六
たった一人の女	一、三〇	三、三五	八、一六

ニュース 蒲田トーキー ▲春江の結婚 第一映畫トーキー ▲母の面影 蒲田サウンド版 ▲たった一人の女 新興協會提供

坂井耳鼻咽喉科醫院 京城本町一丁目入口 醫學博士 坂井清 電話本局二四六

朝日座 京城本町五丁目 電本三三六 次回興行迄休演仕候 追て發表致します

海雲台溫泉（釜山郊外） 海と山の眺め 和洋の設備 豐富なお湯 内湯旅館 **松濤閣** 電話七番

C4—60
滿洲想へば
國境方面益々多事ならんとする時にあたり、切々たるこの銃後の歌を贈る
高橋掬太郎・詩 大村能章・曲 唄 音丸
コロムビア 黑盤十吋 一五〇 總發賣元 日本蓄音器商會

「講談倶樂部」の臨時増刊
愉快の親玉！ 娯樂の大王！
堂々六百七十頁の大册 大傑作小說講談落語ばかり
全部讀切り
面白い〳〵、誰にも面白い、トテモ〳〵面白い！
懸賞だけでも六種の奮發
早くも大評判です。豫約注文が殺到してゐます。出ればスグ賣切の見込につき、誰方樣もお急ぎ書店へお申込おき下さい。
●十八日發賣 大奮發！六十錢

●濃化粧は厚くぬつては艶がない、御園のチタニュームはうすくぬつて白い。だから冴へる。
●濃化粧專門の日本唯一の白粉下はこれ。どんなヒフでもこれで、濃化粧が出來ます。
●この二つを混ぜたのが「つぼみ白粉」。これは下地が入つてゐるから下地なしで、どんなにでものびて、誰れでもすぐ出來る。
御園 チタニューム固煉白粉 五〇セン 化粧下つぼみ 二〇セン つぼみ白粉 四〇セン

ムシ歯を防ぎ歯を白く美しく 衞生ほがらか歯磨 呼吸器と歯の弱い人は短命

十年ウヰスキー
サントリー 角瓶
古來 各國に旨い酒は多い だが凡そ日本のサントリーほど神秘な味ひを有つものは斷じて他の何處にも見出し得ない！
春はサントリーの熱湯割(ホット) 生の儘(ストレート) たんさん割(ハイボール) お好みしだい！ お召し下さい 孰れを孰れとも別ちがたい夫々の持ち味旨味があります！

十年貯藏角瓶 七年貯藏丸瓶
●百貨店・洋酒食料品店にてお購めを

●考へが集中しない 散漫だ 我れ乍ら氣があせる こんな時にノーシンを●

新會社の株式所有に
四無盡煮え切らぬ
統制に反對か又は缺陷伏在の何れか？
核心に觸れた無盡折衝

京城無盡合同は既報の如く京畿道當局に依つて既に臨時的折衝が開始されたが、右は期間の事とて先づ組織にその意向打診の形式を以つて開始されたものである、然るに茲に注目すべき事は各業者が新會社の株式所有を拒否する意向を示した事であつて無盡統制の前途に暗影を投げたものとされてゐる道當局としては新會社創立後の安全性を顧慮するため、既設會社の買收は株の所有を前提とする方法に力說したるに拘らず、業者側が之に不贊成の意向を表示したるは統制に反對の意思表示とも見られるが、反面に於て之は四社の現行營業形態に何等かの缺陷を有するものとも觀られる譯で京城無盡合同も漸く核心に觸れて來たかの觀がある、何れにしても折衝は今後道當局に行はれる譯で、本問題は何れ局長の歸任を待つて更に慎重に取扱はれるにしろ今後の成行きは頗る注目されてゐる

粟輸移入高

	本年	前年
四月上旬	四〇、七五〇	五四、七三三
累計	三五八、八〇八	五六三、二三四

信託勘定增加

朝鮮信託の三月末現在信託勘定帳尻は（單位千圓）

不動產信託	一七、二六八
特定金錢信託	三、四七五
一般金錢信託	三六、七四四
其他信託	二〇六
合計	五七、六九三

で前期末に比し三百七十萬一千圓の增加である

京城組合銀行
四厘下げに內定
十六日から實施の模樣

京城組合銀行の預金利下げは甲乙種とも定期預金四厘下げ（甲三分六厘乙四分一厘）日步貯金各一厘下げに內定し一兩日中に正式決定、十六日から實施する模樣である、なほ朝鮮商銀も乙種同樣に引下げる方針なので現行五分を四分六厘に四厘引下げを行ふはず

咸南冷害救濟
國費支出決定
土木事業費 通過見込薄

昭和十年度における朝鮮の冷害救濟のため總督府に於て豫て政府に提出中の罹災者救濟土木事業費國庫補助の要求は大藏省の査定に於て結局二十五萬圓に削減されたが、右の中咸南分窮民救濟補助六萬六千四百六十圓は第二豫備金支出の形式を經た旨十一日本府に入電があつた、尚ほ罹災者救濟土木事業費十八萬六千圓は目下のところ通過の見込みなき模樣である

不振を脫却し
鮮米移出增加
上旬の實績

不振を極めてゐた鮮米內地移出は三月下旬來不振を脫し四月上旬の移出高は三十二萬五千二百石と前年同期に比し九萬二千七百石の增加となつた、しかし滿洲を主とする輸出は依然として不活潑である新穀以來の輸移出は累計九百二十八萬八千七百石で前年比五十萬八千石の減少である、米粟輸移出入高次の通り（單位玄米換算石）

米輸移出高

	本年	前年
四月上旬	三二五、二〇一	二三二、四四一
累計	九二八八、七三〇	九七九六、九四七

米輸移入高

	本年	前年
四月上旬	一、〇二四	一、一三三
累計	三八、二〇三	四七、九三三

專賣局鹽販賣の
統制會社を創立
資本三百萬圓七月創立豫定

專賣局では現在全鮮六十三名の元賣捌人の手を通じ更に中間卸賣人小賣人等を經て配給されてゐるが專賣局では中間經路の簡便を圖り配給價格の低下を圖る趣旨から資本金三百萬圓（四分ノ一拂込）の鹽販賣統制會社を創立するに決し、三月末の元賣捌認可期限滿了を機會に十日仁川出張所に全鮮の元賣捌人の參集を求め當局の方針を說明諒解を求むるところがあつた、元賣捌人も政府の意圖を諒とし新會社の株金總額二十二萬五千圓の交附を條件として之れを承諾することゝなつた

新統制會社は七月一日に創立するが、株式は現在の元賣捌人が過去五ヶ年の賣上實數に比例して受け公募を行はず、京城に本社を置き釜山、元山、群山、木浦、仁川、鎭南浦、清津、新義州の八ヶ所に支店、全鮮十二箇所に營業所を設置することゝなつて居る、尚新會社の配當は一割の豫定である

發起人會議
五月六日開催

朝鮮鹽販賣會社創設に關し五月六日第一回發起人會を開催、創立に關する打合せをなすことゝなつた

京城商議の
巡回見本市
西鮮で開催

京城商議では十三日午前十一時より役員會を開催
一、當所主催地方巡回見本市に關する件
を附議するが、本年度の巡回見本市は西鮮方面で開城、海州、鎭南浦、新義州等で開市、五月一日出發の豫定

農會配給硫安
四圓六十錢

朝鮮農會の二、三月渡硫安配給値段は四圓六十錢に決定したが、四、五、六月ものは四圓五十錢以下の見込みであり、配合肥料は運賃關係で更に十錢安となるわけであるなほ農會には二、四千瓩の手持があつてゐるが、之等は更に安値で各道農會に配給する筈である

三系統運賃の
二次內鮮滿會議
廿二日から局鐵で開催

鐵道局では過般奉天で開催した日滿鮮連帶運輸會議の基礎意見を土臺として來る廿二日から三日間鐵道局で內、鮮、滿鐵道の第二回運賃會議を開くことになつたが、同會議には大連、釜山、北鮮の三運輸系統の運賃協定を主題とする筈で注目されてゐる

北海道起點に
東洋北歐線
郵船が開設

【東京電話】日本郵船會社では今回從來のリバープール、ハンブルグ線の外新に東洋北歐線を開設することゝなつた、北海道を起點にハンブルグを終點とするもので
一、その寄港地は横濱、名古屋、神戶、上海、香港、シンガポール、スダン、アレキサンドリア、マルセーユ、ロンドン等である
二、その航路に要する日數は北海道—ハンブルグ間は約二ヶ月横濱—ロンドン間は四十四日で使用船舶は國際汽船の委託船香椎丸、香取丸、鬼怒川丸の三隻（何れも九千六百トン、速力は十九理半、デイゼル機關の優秀新造貨物船である）及び本年末竣工豫定の郵船の貨物船二隻合計五隻
三、一ヶ年十三航海の豫定で從來のリバープール、ハンブルグ線よりスピードアップされる
四、なほ第一船は五月二日横濱出帆の香椎丸で引續き、七月香取丸八月鬼怒川丸の兩船を配し更に九月十二月には新造船を配布する豫定
而して國際汽船から日本郵船に對する委託船は今まで極東ニューヨーク線におけるものと合して合計十隻となるので兩社の提携緊密化は業界の注目を惹いてゐる

內鮮簡保の
相互取扱ひ實施
愈よ五月一日より

【東京電話】遞信省ではかねて內地における簡易保險契約者にして朝鮮に轉住したる際は本人が直接朝鮮遞信局に送金してゐた不便を除去するため、朝鮮遞信當局と協議中のところ愈よ五月一日より內地契約の朝鮮居住者拂込みは鮮內各郵便局所において徵收、同じく朝鮮保險の契約者にして內地轉住者は內地各局においてこれを徵收するに決定した

春競馬の賣上
既に四十二萬圓

朝鮮競馬協會の春競馬は景氣朝鮮を反映して馬券賣上は上々の好績で十二日迄の賣上は合計四十二萬二千圓に達し、前年の會期中の賣上四十五萬圓に比肩し、本年は春期競馬で六十五萬圓突破が見込まれてゐる（單位圓）
▲三日六三、一一〇▲四日六九、四五五▲五日一〇一、八五五▲十一日八〇、四四〇▲十二日一〇七、三二五

新規麥酒會社は
一切認可せぬ
滿洲麥酒統制

【新京十三日同盟】滿洲國實業部は國內ビール釀造工業を統制保護する見地から今後新規ビール會社は一切認可せぬことに方針を決定した、現在許可ビール會社は奉天ビール、滿洲ホップビール、アジアビール等合計五會社に上り各工場竣成の曉には年生產總額五十萬石に達する見込であり、品質が保障さるれば早晚ビールは價額の點において後に輸入品を驅逐し滿洲ビールの黃金時代を出現するのではないかと見られる

京城在庫出入

京城手形交換所調査四月中の京城府內倉庫貨物出入狀況は

	個數	金額
本月入庫	二七、二四〇	一、七四三、六九七
本月出庫	三三、八九九	一、九〇五、二三二

で月末現在高は十四萬六千百六十六個、三百四十萬六千二百五十一圓で前月末に比し四千二百五十一個の增加、金額に於ては十七萬二千五百三十四圓の減少

殖產助成財團總會

殖產助成財團では十五日午後四時より殖銀に於て定時總會を開催▲昭和十年度決算▲昭和十一年度豫算▲新年度事業計畫▲評議員一名、理事一名補缺選擧の件を附議するが、評議員は岸土地改良課長、理事は湯井商工課長が選任せらるる筈

雄基電氣增配

雄基電氣では十日重役會を開催、總會は二十五日開催に決定株主配當は一分增配の年五分配に內定した

穩落

朝鮮の合資會社の對外貿易は從來接壤國境の新義州が第一位で仁川、釜山がこれに續いてゐたが三月までの統計を見ると新義州は千五百萬圓と斷然トップを切つてゐる▲即ち清津の六百二十九萬圓と六萬圓の差で仁川が二位を占め清津は二位を僅差で三位を占め▲釜山の四百六十萬圓が四位、雄基が五位で北鮮時代を裏書してゐる
▲鮮米移出も四月に入り漸く活況に入つた有樣▲米穀資金も以前は一月頃であつたが今では三月末が峠となり最近では段々遠のいてゆく▲二次內鮮滿運賃會議が開かれる▲安奉線の運賃問題も重要議題として上る▲日滿貨物輸送のスピード化を控へて滿鐵もチット鮮鐵の意向を酌んでもいゝ▲同時に鐵道局も今少し本腰を据へて交涉すべきだ

各事業會社
新情勢に對應して
を再認識せよ
經營者の存在と其の動き（上）

二・二六事件を契機として事業株は最早業績や採算本位で買ひ煽られるものでなくなつたことが最近明に示されてゐる、永い間適用されて來たる古い觀念的な會社の見方は今日に於ては最早何の役にも立たない、事件後の新情勢に棹さして、各事業會社はその運行を如何にすべきかに全精力を傾注しあるものは擴大し、あるものは萎縮し或るものは轉換すると云ふ具合に色々の大きな動きが矢繼早に示されてゐる、特に事變後の

三井 財閥の新事業積極策はかゝる動向のトップを切るものとして注目されてをり他の二、三流財閥の動向も今や必至と見られてゐる、一方この動きと關聯して諸事業會社の動向が問題とされるに至つたが、この事業經營轉換の時期に遭遇し、こゝに永い間忘れられてゐた經營者の存在が重視せられ、その動きこそ會社自體の

浮沈 を決定する大なる要素である事が再認識されるに至つた人の動きと會社の動き、そして之を動態的に見る事こそ新情勢における事業會社を正確に認識し得る途ではないだらうか、この意味に於て二、三の主要會社から時々月旦の筆を加へてみようか

日產の今後
鮎川氏の沈默

事件後最初の當面け市場に於ては割に無關心で見送られた當社株も最近に至つて種々の風說に禍され六十二三圓まで叩かれてゐる、勿論その足どりから見れば、やがて反撥を見せるだらうところの底力を失つてゐないことは十分認知出來る、併しこの際考へられることは日產がもしも過般

減配 せずに押し通してゐたらどうだらうと云ふことだ、鑛業にしろ、綱管にしろ、證工にしろ一流の花形會社が叩かれ通しで依然伸び難い狀態にあると云ふことは、とりも直さず現行高率配當に對する大巾減配の懸念濃厚からである、その中にあつて日產が種々の流說はあるも、減配まではほんとうに考へられてゐないと云ふのはさきに減配を斷行したお蔭であると見るべきだらう、あの

時當 とすれば減配なしでやつてやれないことはなかつたらうが、之に無理せず敢へて斷行したことが、かへつて今日にむくいられたことになつてゐる、當局者に先見の明があつたのか、それとも怪我の功名であつたのか、何れにしてもこの減配を契機として、從來一般が曖昧模糊としてその實質をつかみ得なかつた日產が一般にその本體を明かにし、大きな安心を與へつゝあることは事實である

宏遠 な理想と遠大なプランで知られた鮎川社長が或時は鞏に、オープン・コンツエルンの効用を力說し廻つた當時は、その事業の廣汎さと、天勝的合併施工作に幻惑されて、一般の投資家は完全に日產を見極めることが出來なかつた、某資方の大手はこの狀態を見て、『日產の事業は實に萬々あるまいと考へられてゐるのだ』と譏語したと云はれるが、これが日產をして投機株の

花形 に押し上げたり、必然に迫られた增資まで悲觀さした結果ともなつた、鮎川社長の考へた大衆に資本基礎的をおくオープン・コンツエルンの本質は今日に於てはもう大體一般に認識濟みとされてゐる、然るに鮎川氏は今はもう沈默を守つてゐる、しかし、現在支配してゐる事業から見ても鑛業、漁業、機械工作、ゴム等何れをとつて見ても一つとして將來悲觀さるべきものはなく、子會社各社の

業績 について見ても一般が懸念してゐる如く減配の必要に迫られてゐるものは見當らない、從つて今のところ日產自體としても現行一割配當にひびが入る樣なことは萬々あるまいと考へられてゐるたゞこの際日產の浮沈を決定的に支配するものはオープン・コンツエルンの主導者としての鮎川氏が一般に約束した事實を果してどの程度まで

成功 させうるかの問題であつて、これからの推移こそ眞に日產の賣り買ひかを決定するものであらうと思はれる

朝取證券取引員
古野義行商店
京城黃金町二

株式會社朝鮮取引所取引員 米豆證券
新田義民商店
米豆部 仁川府海岸町三丁目一 電話長三〇二、四〇〇、四六二
證券部 京城府黃金町二丁目一九九 電話本局
店長

株式（十三日）

朝取短期

銘柄	寄付	大引	高値	安値
朝取 前	[illegible]	[illegible]	[illegible]	[illegible]
朝取 後	[illegible]	[illegible]	[illegible]	[illegible]
同新 前	[illegible]	[illegible]	[illegible]	[illegible]
同新 後	[illegible]	[illegible]	[illegible]	[illegible]
大新 前	[illegible]	[illegible]	[illegible]	[illegible]
大新 後	[illegible]	[illegible]	[illegible]	[illegible]
新東 前	[illegible]	[illegible]	[illegible]	[illegible]
新東 後	[illegible]	[illegible]	[illegible]	[illegible]
日產 前	[illegible]	[illegible]	[illegible]	[illegible]
日產 後	[illegible]	[illegible]	[illegible]	[illegible]
同新 前	[illegible]	[illegible]	[illegible]	[illegible]
同新 後	[illegible]	[illegible]	[illegible]	[illegible]
鐘新 前	[illegible]	[illegible]	[illegible]	[illegible]
鐘新 後	[illegible]	[illegible]	[illegible]	[illegible]
日電 前	[illegible]	[illegible]	[illegible]	[illegible]
日電 後	[illegible]	[illegible]	[illegible]	[illegible]
同新 前	[illegible]	[illegible]	[illegible]	[illegible]
同新 後	[illegible]	[illegible]	[illegible]	[illegible]
拓新 前	[illegible]	[illegible]	[illegible]	[illegible]
拓新 後	[illegible]	[illegible]	[illegible]	[illegible]
安取 前	[illegible]	[illegible]	[illegible]	[illegible]
安取 後	[illegible]	[illegible]	[illegible]	[illegible]
日新 前	[illegible]	[illegible]	[illegible]	[illegible]
日新 後	[illegible]	[illegible]	[illegible]	[illegible]
同新 前	[illegible]	[illegible]	[illegible]	[illegible]
同新 後	[illegible]	[illegible]	[illegible]	[illegible]
東電 前	[illegible]	[illegible]	[illegible]	[illegible]
東電 後	[illegible]	[illegible]	[illegible]	[illegible]

朝取豫定と日步

銘柄	豫定	日步	大引
朝取	[illegible]	[illegible]	[illegible]
同新	[illegible]	[illegible]	[illegible]
鐘新	[illegible]	[illegible]	[illegible]
大新	[illegible]	[illegible]	[illegible]
新東	[illegible]	[illegible]	[illegible]
日產	[illegible]	[illegible]	[illegible]
日電	[illegible]	[illegible]	[illegible]
安取	[illegible]	[illegible]	[illegible]
拓新	[illegible]	[illegible]	[illegible]

朝取短期建玉表

	賣方	買方	建玉數
朝取	[illegible]	[illegible]	[illegible]
同新	[illegible]	[illegible]	[illegible]

大株短期 / 大株長期 / 大阪短期鞘喰合 / 東株短期 / 東株長期 / 東京短期鞘喰合 / 東京現株

銘柄	寄付	大引	高値	安値
[illegible]	[illegible]	[illegible]	[illegible]	[illegible]

朝取仁川 期米（十三日）

場	當限	中限	先限
前場（一）	[illegible]	[illegible]	[illegible]
（二）	[illegible]	[illegible]	[illegible]
（三）	[illegible]	[illegible]	[illegible]
（四）	[illegible]	[illegible]	[illegible]
（五）	[illegible]	[illegible]	[illegible]
後場（一）	[illegible]	[illegible]	[illegible]
（二）	[illegible]	[illegible]	[illegible]

大阪期米 / 東京期米 / 大阪期米鞘喰合 / 各地期米

	當限	中限	先限
[illegible]	[illegible]	[illegible]	[illegible]

商品（十三日）

△大阪綿糸 前場 後場 / △橫濱生糸 / △大阪綿花 / △大阪人絹 / △東京人絹 / △福井人絹 / △大阪砂糖

	寄付	大引
[illegible]	[illegible]	[illegible]

外電（十三日）

倫敦金塊 休會 / 紐育銀塊 / 米棉 / 印棉 / スチール株 / アナコンダ株 / 米日爲替 / 英米爲替

金融（十三日）

△日銀帳尻 發行高 正貨準備 保證準備
△東京コール
△鮮銀帳尻 發行高 正貨準備 保證準備

[illegible]	[illegible]

朝鮮取引所米穀部取引
仁川府海岸町三丁目
○桑野健治商店
電話長二九番・六二九番

京城明治町
本日ノ人氣株（正午迄）
大原現物店
代表電話(2)五一三一
5131 5132 5133 5135 5136 4763 4418 1657 4783

今秋田株式現物店
京城府明治町二丁目
現物專門
電話本局(2) 5155 5156 5157 5159 5150 644 669

株式
形勢觀望
保合

前場 休日明けの今朝は買方見送り裡に新東一二八圓一と五安、大新七四圓四と二安、鐘新一五〇圓五と五安、日產二七圓五と一高に寄付きあと新東は引締り八圓六と伸び、新東八圓五日產八圓一、朝新七四圓四、鐘新一圓五、大新四圓五日鐘一〇〇圓八と大引
後場 新東一二八圓三日產六八圓一拓新一九圓朝取六九圓丁と小弛みに寄付きしも上げ一巡と見る買物多くあと不冴への商況であつた

新東伸力乏し

新東は廿九圓九の焦れ相場を出したがこれを最高として本日は騰勢一巡の形である、強氣は五十圓に對する三分一の反撥は當然とし目三十五六圓を買目標としてゐる、雜株高の支援は新東にとつて一見局性の株式や採算株は一進に強調を呈してゐる

遊資の株式化

アルミ、石油事業等の時局性濃厚なのは政府の關稅引上げ等の擁護が行はれるので今後は却つて品騰の材料に惠まれてをり一方統制でおびやかされてゐた產業も政府の時策がそれほど急激に實現するものではなく假に實現するとしても一兩年後のことでその前には相當の高値にまで引返すことゝならうとの見地から採算的買物は漸次出現せんとする狀勢である、生保證券團の如きも低利公債では利廻りが低く一流事業株が五分乃至五分五厘位まで買はれるのは當然で結局株式買に遊資の出現は必至であり政府事業による資金撒布の結果は遊資の株式化が行はれると見られる

雜株部分高

本日はアルミ關稅の決定を見るので日本產工は八四圓三三十錢同新

線射放

朝鮮米穀肥料株が活躍したが本日はアルミの三四十錢高があり時局性の株依然人氣で日產アルミの前途は好望であるが所謂株界の時代では低金利を樂觀とする株界の前途は好望である

實物前場 ▲大同電力新二一圓二▲石川島新一八圓五▲川崎

東京國債市況

金融界の平穩傍々先高人氣に內債甲五分利三十錢高を始め何れも十錢方買はれ外貨債も佛貨五錢高米貨六分半四百回台復活の強調を呈した甲五分利一〇一〇〇▲一回四分利一〇二九五▲二回四分利一〇二九五▲佛貨四分利一九七四〇

▲日電アルミ三圓丁▲宜化新三〇圓丁▲金剛電一〇圓二▲帝麻新二〇圓六▲東水電新一四圓八鐵新二六圓九（出來高二〇〇）

朝取殘玉

銘柄	賣	買	銘柄	賣	買
新東	[illegible]	[illegible]	朝新	[illegible]	[illegible]
小林	[illegible]	[illegible]	小林	[illegible]	[illegible]
金光	[illegible]	[illegible]	金光	[illegible]	[illegible]
白井	[illegible]	[illegible]	白井	[illegible]	[illegible]
三田原	[illegible]	[illegible]	三田原	[illegible]	[illegible]
大原	[illegible]	[illegible]	大原	[illegible]	[illegible]
德泰	[illegible]	[illegible]	德泰	[illegible]	[illegible]
山口	[illegible]	[illegible]	山口	[illegible]	[illegible]
立山	[illegible]	[illegible]	立山	[illegible]	[illegible]
京證	[illegible]	[illegible]	京證	[illegible]	[illegible]
成清	[illegible]	[illegible]	成清	[illegible]	[illegible]
松山	[illegible]	[illegible]	松山	[illegible]	[illegible]
古野	[illegible]	[illegible]	古野	[illegible]	[illegible]
金谷	[illegible]	[illegible]	金谷	[illegible]	[illegible]
東亞	[illegible]	[illegible]	東亞	[illegible]	[illegible]
アジア	[illegible]	[illegible]	アジア	[illegible]	[illegible]
第一	[illegible]	[illegible]	第一	[illegible]	[illegible]
明治	[illegible]	[illegible]	明治	[illegible]	[illegible]
丸玉	[illegible]	[illegible]	丸玉	[illegible]	[illegible]
丸星	[illegible]	[illegible]	丸星	[illegible]	[illegible]
新田	[illegible]	[illegible]	新田	[illegible]	[illegible]
內海	[illegible]	[illegible]	內海	[illegible]	[illegible]
白樂	[illegible]	[illegible]	白樂	[illegible]	[illegible]
蒲淵	[illegible]	[illegible]	蒲淵	[illegible]	[illegible]
山源	[illegible]	[illegible]	山源	[illegible]	[illegible]

期米
小競合ひ
浮動

前場 今朝は阪地安を入れたるも當所は案外賣物殆なく當九圓四十四錢中九圓五十七錢先九圓八十五錢と休日前と同事に寄付き二節は八十七錢と引締り買氣薄に連節この邊に保合ひ六節は八十八錢と阪地高に引返したが引際は再び八十五錢と押しなど全く不透明な商狀に前場を終つた
後場 前場仲惱みの折柄後場は當不申中九圓五十七錢先九圓八十五錢と同調に寄付きあと內地安に不勢を示した

地場上贊成

この當中に對する仕手關係を見ると持米筋の賣玉は未だ相當に殘つて居るも買方中には相當の有力者が既に居据つてゐるのみか某店へ目立つた買玉のあるのは阪地某有力者の買玉と見られてゐる又先限に付ては持米筋も正米の賣行きが振はないので弗々氣預けなす者もあるが當中の如く腰入れ深く賣進む者はなく而して人氣關係は漸次上昇氣味で地場の懷は漸次上昇氣味である

買玉の利喰ひ

相場の地合は頗る強硬であるとその割り高くならないのは季節柄賣方腰入れ深く賣進む者がないのとも一つは定期高の割り正米に買氣が引立たないので賣物薄に依るものである現に今朝の商內は殆んど少口筋のみでそれも吹値は直ぐ買玉を利喰ひするといふ目先師に限られて居る從つてこの相場はまだこの邊の保合より仕方なき模樣である

米界六感

阪地はとう／＼本年中の新高値に吹き上げ愈々保合ひ上放れの商狀となつた▲所が當所はその割り伸び力が強くなつてゐない▲これは人氣關係から來たものでなく正米の賣行き不振がある▲之れは灰汁抜けが遲ぬ觀がある▲現在仁川における民間側の持米三十六萬叺の中主なる思惑者は金太の正米部に加藤精米所であるが加藤精米所は一石も賣繫いてなく金太店の正米部もこの頃は繫米を外し正米で思惑せんとする模樣である▲して見ると之れ以上米壓れを懸念する必要はないのみが定期は漸次賣米の壓迫から離脫することになつた▲今朝阪地の腰入れ買ひと共に氏の入商に依ると頭目來の強硬は潮先一派の腰入れ買ひと共になるから從來と事情の變つてゐるだと云ふ事であつた▲ところで本年中の新高値を出現する相場ではあるが地方筋が賣過ぎとなつて居る爲であるから從來と事情の變つて來た事は明かであると同時に當所においても人氣は吹値待ちに好く變つて來ると云ふ事であるし問題の米壓れに緩和されるとせば弱氣もこの邊に一考を要する所かも知れない

仁川期米本玉

	賣	買	中	賣	買
富	[illegible]	[illegible]		[illegible]	[illegible]

仁川在米高

十三日現在の仁川在庫米高は民間の持米が三十七萬二千五百七十四叺で前週より五千九百二十九叺を更に增加して居るが之れは同店の正米部や其他の強氣一派が買付けせる米が產地から廻着して食入れせるものと見られて居る尚其外叺は叺入十二萬四千七十六叺俵入一千二百四十四俵大豆四萬一千百六十二叺小麥二萬六百七十三叺粟滿洲三千百四十一袋內地及朝鮮が八千七百九十五叺丸構九千六百七十袋內地米三千九百九十八俵等で之等は餘り變化なき模樣である

仁川穀物出入

▲朝着叺一〇、七七三石玄米七、六一〇叺白米三十キロ三、〇〇〇袋大豆六二〇九叺▲積出白米三十キロ二二四九〇袋六十キロ八九二叺玄米三八一五叺大豆四、六〇五叺

民間米の內容

仁川における民間側の持米三十七萬二千五百七十四叺に對する正米部が著を擧げると取引所の正米部が約十二萬叺で加藤精米所も十萬叺

以上と目されて居るこのほか波佐間商店の二萬四五千叺開城鮮人筋の約一萬石力武精米所の七千石辻川精米所の七八千石にしてこの內定期に繫けてなつて居る米は阪米の正米部の持米のみで他は何れも先高見越しに依る思惑であるしに依る思惑米であるのみが同店には大阪筋先一派の持米も加つて居りこの頃は阪米正米部も定期に繫ぎを外して居るものの如くである

各地正米市況

銘柄	三等	四等	五等
仁川玄米	[illegible]	[illegible]	[illegible]
多摩	[illegible]	[illegible]	[illegible]
銀坊	[illegible]	[illegible]	[illegible]
穀良都	[illegible]	[illegible]	[illegible]
赤神力	[illegible]	[illegible]	[illegible]
陸羽	[illegible]	[illegible]	[illegible]
龍玄米	[illegible]	[illegible]	[illegible]
無檢查	[illegible]	[illegible]	[illegible]
白米一丸仁	[illegible]	[illegible]	[illegible]
多摩	[illegible]	[illegible]	[illegible]
銀坊	[illegible]	[illegible]	[illegible]
穀良都	[illegible]	[illegible]	[illegible]
赤神力	[illegible]	[illegible]	[illegible]
陸羽	[illegible]	[illegible]	[illegible]
大豆	[illegible]	[illegible]	[illegible]
龍山	[illegible]	[illegible]	[illegible]
鎭長	[illegible]	[illegible]	[illegible]
海州	[illegible]	[illegible]	[illegible]
南浦	[illegible]	[illegible]	[illegible]
海州	[illegible]	[illegible]	[illegible]
小麥	[illegible]	[illegible]	[illegible]
釜山	[illegible]	[illegible]	[illegible]
出廻	[illegible]	[illegible]	[illegible]
大邱	[illegible]	[illegible]	[illegible]
群山	[illegible]	[illegible]	[illegible]
木浦	[illegible]	[illegible]	[illegible]

京城勞銀昂騰 鮮銀調査

三月中の京城勞銀指數は一三八ポイント八六を示し前月中に比し四ポイント一九の昂騰を示し前年同期に比し一〇ポイント六〇の低下を示した

朝鮮郵船定期出帆
（日ハ船客斷リ）

◎北鮮新潟直航
長白山丸（定員特等四名、並等廿一名）（重屯三、五三八屯）
雄基十日 羅津十一日 清津十二日 新潟二日
新潟廿五日 雄基十一日 清津十日 元山十二日

△北鮮橫濱直行 東京—阪神—關門コース
雄基 日 清津 日 元山 日
△北鮮東京行 太海丸 雄基十八日 清津十九日 元山二十日
△北鮮東京行 壽美丸 雄基二十日 清津廿一日
西鮮東京行 雄基 日 清津 日 元山 日
北鮮名古屋行 浦潮 清津 廿日 仁川十二日
○浦潮連絡 京畿丸 神戶寄港
雄基二十日 清津廿一日 元山廿二日
北鮮大阪行 榮江丸 雄基廿日 清津廿五日 元山廿六日
北鮮大阪行 雄基 日 清津 日 元山 日
○浦潮連絡 淸江丸 釜山—關門—神戶寄港
鎭南浦十日 仁川 日 木浦二日
仁川 日 群山 日 木浦 日
○北鮮線 淸江丸 鎭南浦十八日 仁川十八日
新義州十日 博多直行—神戶寄港
新義州 鎭南浦十日 仁川十日
新義州 德安丸 新羅—群山—宮津—境
西鮮大阪行 雄基十日 清津十六日 元山廿日
大連 德安丸 釜山—博多—長崎—三日
仁川 丸 日 群山 日 木浦 日
○博多直行船 櫻島丸 大連十日 仁川十一日
西鮮淸津行 平安丸 仁川 日 鎭南浦 日 釜山 日
北鮮上海 平安丸 清津 日 釜山 日
上海行 嘉義丸 青島行 淸津寄港

大阪商船定期出帆
△內鮮滿連絡優秀客船
北鮮門司阪神急行
新造船 龍興丸 就航
大同丸
洛東丸
淸津十日 雄基前日
龍興丸 四月廿日
大同丸 四月廿七日
洛東丸 四月廿四日
北鮮台灣行
河南丸 淸津發 五月四日
淸津、雄基、城津、興南、博多、長崎、鹿兒島、基隆、高雄行
大連內地直行 日滿連絡特日鐵道、稅關手續に於テ船車連絡
切符發賣
大連發十時 門司發後一時 神戶著 大連發十時 門司着 神戶著
うらる丸 四月十八日
すゐす丸
ばいかる丸
扶桑丸
はるびん丸
さいべりや丸
あめりか丸
ぐりんでいん丸
やまと丸
こりや丸
しかご丸
門司基隆直行 每五日目發
瑞穗丸 四月十八日
高千穗丸 四月廿三日
蓬萊丸 四月廿八日
（基隆着翌々日午後一時）
門司より神戶行大型船便多數あり
詳細は左記へ御問合下さい
（案內所電話番號）
京城府南大門通三丁目一〇八
東京火災四階
大阪商船株式會社
京城出張所
電話本局 長一〇三三〇番

鮮內代理店・案內所
仁川 慶田組
釜山 釜山商船組
淸津 雄基 羅津 國際運輸會社
ジャパンツーリストビューロー
案內所 京城三越・平壤三中井・釜山三中井・安東大和橋

仁川汽船廣告
仁川汽船出帆
海州線 直航 隔日出帆
黃海線 各驛ト船車連帶貨物取扱
馬山浦石浦 每月五回出帆
長淵線 每月五回出帆
龍淵浦、甕津、甕渡、小營島、九味浦、普通、大靑島
江華線 隔日出帆 寄港地—交洞里、南尼
津線 隔日出帆 寄港地—普德浦
德積線 隔日出帆 自動車連絡取扱
群島線 隔日出帆 寄港地—吉地里
龜巖線 隔日出帆 寄港地—龍游島
端山、泰安、自動車連絡取扱
瑞毛里線 每月二十回出帆 寄港地—信島、長峰、軍浦、注文島、乾坪
靈興島 寄港地—鑑興島、大阜島
白石浦線（忠南牙山郡）每月六回出帆
此ノ外ニ沿岸各方面直行貨物取扱
仁川港町一丁目
仁川汽船株式會社
電話 五一番 營業係 一四〇番 運送係

內鮮運輸出帆 仁川
阪神行 和歌丸 『在港』 四月九日
阪神行 貴盛丸 四月八日 四月十日
阪神行 菊川丸 四月十日 四月十一日
阪神行 日華丸 四月十二日 四月十三日
彥島行 四月十五日 四月十二日
阪神行 昭和丸 四月十七日 四月十五日
阪神行 龍江丸 四月十七日 四月十六日
仁川港町四丁目
△各艦共都合ニ依リ關門瀨戶內寄港仕ル可ク候
內鮮運輸組
電話 六八八・一二〇〇・七一〇

朝鮮汽船出帆廣告
釜山出帆
馬山行（急行）每日 午前九時半
麗水行（急行）每日 午後八時半
元山行 隔日午前五時出帆
木浦行 各港寄港 每日午後一時
境港行 月中出帆 一日六日十五日廿日廿九日
鬱陵島線 日夜十二時出帆
江口行 各港寄港 每日午後八時
木浦出帆
釜山行 各港寄港 每日午後七時
濟州行 濟州島一周航 寄數日午後七時
濟州島線 西廻り 二六日十二日廿日
東廻り 十六日二六日廿日

仁川代理店 朝鮮郵船株式會社
群山代理店 朝鮮運送支店
木浦代理店 朝鮮運送支店
釜山代理店 大池回漕店
元山代理店 朝鮮運送支店
城津代理店 朝鮮運送支店
清津代理店
羅南代理店 國際運輸支店

朝鮮郵船株式會社
京城南大門通り五ノ一
代表電話（2）本局四一九五番
釜山支店 大橋通
元山支店 海岸町
仁川出張所 電話長二三四番
北鮮出張員 清津府北星町 電話長三五一番
京城代理店 朝鮮運送會社 電話（2）本局五一一一番

京城日報
朝夕刊共十四頁
朝刊

實業之日本社・好評名著

實業之日本社長 衆議院前副議長 奎城 增田義一氏著 價壹圓 送料拾錢 忽五版

現代名士逸話隨筆

德富蘇峰先生本書を賞讃す「流石に著者の交遊圏が廣汎である爲め、其の狙上に上りたる名士の數も實業家・政治家・學者・自由職業家其他凡有る方面に亘りてゐる。此人だけは網に洩れたかと思ひつゝ、頁を追へば、やがて其人がやつて來るかりにて、寸點だも不快の念を挑發せしむるが如きものがない。富人比の如し、知んや傍人をや」然も其の何れの項を讀んでも、其の狙上の當人が自から呵々大笑するばかりにて、寸點だも不快の念を挑發せしむるが如きものがない。

拓務大臣 永田秀次郎氏著（拾貳版）價壹圓貳拾錢 送料八錢
青嵐隨筆 九十五点主義

九條武子夫人著（二百七十九版）價壹圓 送料八錢
無憂華 普及版
女性にして本書を讀まない者はない。珠玉の詞藻にて綴れる夫人の隨筆、感想、和歌、戯曲を收めた不世出の名著

村上貞一氏著 德川公題字（五版）價壹圓五拾錢 送料拾貳錢
偉人權兵衛
剛腹一代を鳴した山本權兵衛伯の興味ある逸話集で、一讀、明治大正昭和のわが政界裏面史を知ることが出來る

總持寺貫首 伊藤道海禪師（七版）價壹圓貳拾錢 送料拾錢
人生問答
越後一貧寺の小坊主から曹洞宗大本山總持寺貫首となるまで、の體驗を交へたこの禪僧の活きた處世訓で至る所大好評

醫學博士 遠藤繁清氏著（卅八版）價壹圓八拾錢 送料拾錢
改訂增補 療養新道
著者自から結核を征服せる貴き體驗により肺結核を懇切に說いた名著で、肺患者の聖書として賣行無限。

久慈博士監修 高等師範教授 倉橋 少女の友編輯長 海老衣子氏編（七版）價貳圓 送料拾貳錢
ベビーブック 愛兒發育記入帖
赤坊から入學まで一切の記錄をつけ得る豪華版記錄帖で、出産祝・結婚祝に絶好の贈物

東京高等師範教授 北垣恭次郎氏著
國史美談
●上卷……上代より鎌倉時代まで 價壹圓五拾錢 送料八錢
●中卷……義滿から秀吉まで
●下卷……家光から和親條約まで 價壹圓八拾錢 送料各八錢
●續前篇……米使來朝から元治の變
●續中篇……明治初年から議會開設
●續後篇……條約改正から日露戰役 價壹圓八拾錢 送料各拾錢
●現代史……價壹圓五拾錢 送料八錢

北垣恭次郎氏著
尋常小學・國史年表（小學生向き年表として最も權威ある名著）三十一版 定價貳拾錢 送料貳錢

北垣恭次郎氏著
日本文化史談・上卷（壹圓八拾錢 送料拾錢）・中卷・下卷（各貳圓 送料拾錢）

文學士 原田文夫氏著 佐々木高師附屬小學主事 松本東京文理科大學教授監修・全七卷 分賣自由 各壹圓 送料八錢
偉人の少年時代
●七歲の卷・八歲の卷・九歲の卷・十歲の卷・十一歲の卷・十二歲の卷・十三歲の卷
東西古今の偉人傑士の逸話を右の年齡別に面白く書いた家庭讀物の副教科書

西式強健術創始者 西勝造氏著（二百拾版）價壹圓 送料六錢
西式強健術と觸手療法
簡單にして萬病に奇効ある強健法として忽ち天下を風靡した西式強健法を通俗平易に說明した名著。現代名士十八氏の實行體驗談を併載してゐる。病弱者も健康者も必讀

西勝造氏著 理論應用 西式觸手療法と保健治病法（卅一版）價壹圓八拾錢 送料拾貳錢

圖書目錄送呈 東京市京橋區銀座西四ノ一 實業之日本社 振替東京 參六番

★高濱虛子氏著（八十八版）俳句の作りやう 價八十錢 送料六錢
★高濱虛子氏著（六十六版）俳句とはどんなものか 價八十錢 送料六錢
★相馬御風氏著（二十八版）良寛さま 價壹圓五十錢 送料八錢
★島崎藤村氏著 日本童話集（六十版）ふるさと 價壹圓 送料四錢
★篠田研一氏著 傳記小說（忽ち二版）山室軍平 價壹圓五拾錢 送料拾貳錢
★永島眞雄氏著 運命判斷（二十二版）手相の神秘 價壹圓五拾錢 送料六錢
★五聖閣主 熊﨑健翁氏著 運命判斷（卅版）姓名の神秘 價壹圓參拾錢 送料六錢
★白眼學舍 小久保達氏著 運命判斷（十二版）人相の神秘 價壹圓五拾錢 送料六錢
★醫學博士 佐多芳久氏著（十七版）腦溢血の豫防と治療 價壹圓五拾錢 送料拾錢
★醫學博士 原志免太郎氏著 萬病に効くお灸療法（二十七版）價壹圓 送料六錢
★醫學博士 佐々廉平・森健吉兩氏共著 腎臟病と糖尿病の新療法 價壹圓卅錢 送料六錢
★醫學博士 森田正馬氏著（卅八版）神經衰弱と強迫觀念の根治法 價貳圓 送料拾貳錢

横濱火災
支店 京城府鐘路
電話光化門（3）一三三八番

早稻田大學"校外生"募集

二十五萬の獨學青年に
その教科書（講義錄）第一號を
目下、續々發送中なり

志、苟くも獨學にあり、然も未だ斯る完璧の獨學機關あるを知らざりし諸君は、今日こそ、即時「內容見本」を請求して、詳細を知られよ。

中等學校程度	
中學講義	前期・後期 各一ヶ年 月一圓
商業講義	一ヶ年半 月一圓
高等女學講義	一ヶ年半 月一圓
電氣工學 豫備講義	一ヶ年 月一圓

專門學校程度	
政治經濟講義	一ヶ年半 月一圓二十錢
法律講義	一ヶ年半 月一圓二十錢
文學講義	一ヶ年半 月一圓二十錢
建築講義	一ヶ年半 月一圓二十錢
電氣工學講義	一ヶ年半 月一圓二十錢

右の讀者は、總て本大學の校外生として待遇し、次の特典を附す

特典

一、校外生は總て指定の帽章、洋服ボタン、襟章、徽章等の着用を許される
一、學科の質問、作文・添削、身上相談その他獨學に關する一切の質問自由
一、修了後は特別考査を經て本大學專門部へ入學出來る
一、各地に開催される本大學巡回講演及び校外生大會に出席して、本大學總長その他諸教授の講演を聞く事が出來る

詳細は內容見本によつて知られよ

內容見本

內容見本を請求の際は必ずハガキに望みの講義錄をハッキリ書くこと

申込所
東京・牛込
早稻田大學出版部
振替東京一一三三・電話牛込三四五

白頭山特產　美味美色 高速度滋強飲料　朝鮮土產
ツルチェク

EAS—8

サッポロビール
アサヒビール

春宵——
この明朗な
醉心地を
味ひ給へ
搖り給へ

最高級淸凉飲料
三ツ矢サイダー
リボンシトロン

朝鮮麥酒株式會社釀造

犬印 滋養糖

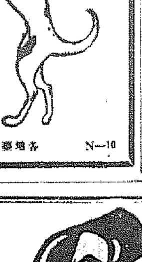

各地藥店にあり
和光堂
N—10

各種信託
低利貸出　迅速有利
京城府南大門通一丁目十九番地
朝鮮信託株式會社
社長 谷 多喜磨
支店所在地 群山、釜山、木浦、平壤、大邱
（營業案內贈呈）

商業登記公告

一、株式會社朝鮮殖産銀行（變更）
昭和拾壹年參月貳拾日左記社債壹部償還ニ依リ其ノ社債殘額ヲ左ノ通リ變更ス第五拾參回發社債殘額金貳百五拾參萬八千五百圓也
一、商號 第二全北繩叺株式會社（設立）
一、本店 益山郡裡里邑旭町貳〇五番地
一、目的 藁用叺、莚、製用繩ノ製造營業並ニ之ニ付帶スル一切ノ業務及事業
一、設立年月日 昭和拾壹年參月拾壹日
一、資本ノ總額 金五萬圓
一、一株ノ金額 金五拾圓
一、各株ニ付拂込ミタル株金ノ金額 金拾貳圓五拾錢
一、公告ヲ爲ス方法 會社店頭ノ掲示場ニ掲示ス
一、取締役ノ氏名住所 益山郡黄登面黄登里壹〇貳貳番地 取締役 片桐和三、益山郡裡里邑旭町貳〇五番地 取締役 笠松興行、井邑郡龍北面新基仁里六參〇番地 取締役 赤木時太郎、群山府本町通貳四番地 監査役 松本市五郎
一、監査役ノ氏名住所 益山郡藏佳面瓦里六參〇番地ノ參 監査役 村井留吉
一、會社ヲ代表スヘキ取締役ノ氏名 片桐和三
一、存立ノ時期 設立ノ日ヨリ滿拾ヶ年

右昭和拾壹年參月貳拾參日登記
全州地方法院裡里出張所

商業登記公告

一、東洋拓殖株式會社（變更）
第五拾壹回社債總額金五百圓ノ全部ヲ昭和拾壹年貳月參日償還ス、第九拾四回第九拾五回社債總額ノ內壹部償還ニヨリ同日其社債總額ヲ各左ノ如ク變更ス、第九拾四回社債總額金壹萬五百圓第九拾五回同金貳萬壹千六百圓也
右昭和拾壹年貳月貳拾貳日登記
第九拾四回社債總額ノ內部償還ニヨリ昭和拾壹年貳月拾八日其社債總額ヲ金貳千五百圓也ト變更ス
右昭和拾壹年貳月貳拾五日登記
一、株式會社朝鮮殖産銀行（變更）
第百六拾八回社債總額金壹千萬圓、各社債ノ金額百圓、五百圓、壹千圓、五千圓、社債ノ利率年四分參厘、社債償還ノ方法及期限昭和拾壹年貳月貳拾日ヨリ昭和拾四年參月壹日迄据置爾後毎年貳回參月壹日九日壹日ニ毎回金貳拾萬圓以上ヲ抽籤ニ依リ昭和貳拾六年參月壹日迄ニ全額ヲ償還スルモノトス但シ据置期間經過後ハ何時ニテモ買入銷却ヲ爲シ又ハ繰上償還ヲ爲スコトアルヘシ各社債ニ付拂込ミタル金額全額
右昭和拾壹年貳月貳拾四日登記
一、合資會社中島商店（解散）
社員ノ同意ニヨリ昭和拾壹年貳月貳拾八日解散ス
右昭和拾壹年貳月貳拾八日登記
一、株式會社朝鮮殖産銀行（變更）
昭和拾壹年參月壹日左ノ處ニ支店ヲ設置ス全羅南道羅州郡羅州邑[illegible]番地ノ七京城府[illegible]町拾五番地ノ壹京城府貳丁目貳拾五番地
昭和拾壹年參月貳日左記社債壹部償還ニ依リ其ノ社債殘額ヲ左ノ通リ變更ス
南農工銀行第五回社債殘額金四萬圓也
同農工銀行ヨリ承繼シタル平安農工銀行第五回社債殘額金參拾六萬圓也
第百壹回社債殘額金九百八拾萬圓
也第百貳拾七回同金四百八拾萬圓也第百四拾八回同金四拾九萬圓
也第百五拾七回同金五萬圓也第百五拾七回同金貳拾萬五千圓也第百四拾九回同金貳拾貳萬七千圓也第百五拾四回同金參拾九萬七千圓也
千圓也第百五拾五回同金四百貳萬五千圓也第百五拾六回同金百萬五千圓也第百五拾七回同金六拾萬壹千圓也
右昭和拾壹年參月四日登記
全州地方法院裡里出張所

Bosch

運輸機關は決して如何に小なる危險をも受けてはなりません故に世界的優秀なるエンヂンは總て高級なる附屬品を裝置して居ります
高級なる附屬品の使用に依り貴下の高價なるエンヂンの性能を損じぬ樣御注意願ひます
何卒優秀なるボッシュ製品の存在を御想起下さい

ボッシュ製品
プラグ、マグネトー、コイル、ディストリビューター、ダイナモ、スターター、燃料ポンプ、ノズル、注油器、グリースポンプ、電氣工具、及壓縮空氣ブレーキ 其他

日本總代理店 イリス商會
一手販賣店 柳生商店
技術ニ關スル御照會ハ左記ヘ
東京市赤坂區溜池町一五
イリス商會
ボッシュ部
ボッシュ・サービス・ステーション
東京 神戶 名古屋 福岡 靜岡 京城 臺北 大連 奉天

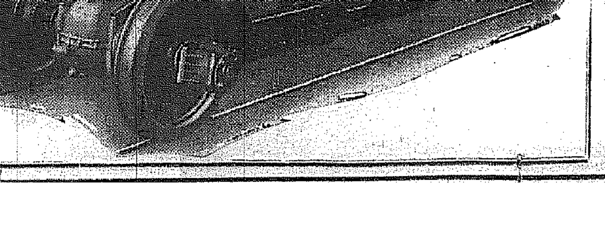

●頭痛にノーシン！
藥價 二十錢 五十錢 一圓

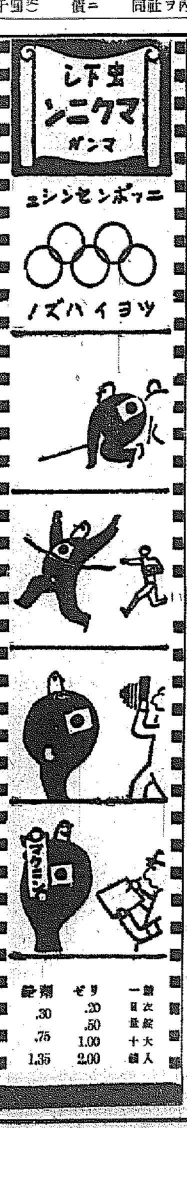

丸呑み的態度を避け十分に論議を盡す

自重する政黨側、會期延長は不可避

特別議會活況を呈せん

【東京電話】五月早々開かれる特別議會は庶政刷新の機運を受けて提出法案も數多く且つ軍部方面の要求する項目も自然議案に及ぶわけであるが、何しろ非常時局の際とてこれらは鵜呑みの外なかるべしと觀念され從つて特別議會の論戰も亦輕微に終始するを免れずと見る向もあるが民政黨、政友會等の觀測は必ずしも然らず旣に政黨を總職してゐる廣田内閣であり且政民兩黨より閣員を送つてゐる以上、政黨としては議會に提出される諸議案に對して極めて慎重にこれを處理すべきは當然の責務であるから非常時局であるとか特別議會の會期が短いからといふ理由を以て輕々に議案を處理すべきでなく論議すべきは十分論議し以て國民の負託に背かぬやうにしなければならぬと觀してゐるから特別議會は豫想外に活況を呈するものと見られる、從つて會期の延長も亦不可避とされてゐる

またも不法射擊

虎林南方ウスリー河中洲で

【新京十三日同盟】關東軍發表＝十一日午前九時頃坂口中尉の指揮せる巡察部隊およそ二十名は饒江省虎林南方二千米のウスリー河中洲(十日滿人の拉致されたる地點)に至りたる時ソヴエート聯邦兵四、五十名より射擊を受けたるを以つてこれに應戰しおよそ十分間交戰せり、なほ滿洲國軍はこれが增援に急行せり、目下詳細取調中

『對日關係調整』の先決條件

大公報に掲載した胡適氏の論評

【天津十二日同盟】大公報は『對日關係調整の先決條件』又『日本國民に告ぐ』の副題の下に左の如く胡適氏の論評を掲げてゐる、まづ廣田三原則に關し

廣田 外相(當時)は中日關係調整の先決條件として所謂三原則の同意を我に要求してゐる、一月二十七日外交部公報によれば右三原則は

一、以夷制夷政策の放棄
二、滿洲國の事實上の存在尊重
三、華北における中日赤化防止

である、外交部は當日附正式にこれを否定してゐるが吾々國民の立場から右に對する態度を率直に表明し、日本政府及國民に率直に告ぐる、即ち廣田三原則は中日仇恨を增進する條件であり、中日關係調整の先決條件ではない

日本 が若し中國の友誼を得んと欲するならば宜しく中國人心が恢服して、日本が中國の輿望たることを承認するよう努力すべきだ、滿洲國創設は中國仇恨の一重要原因である、この滿洲國存在の承認を中國に迫ることは當然その仇根を增す結果となるばかりか、更に日本軍人の提唱する華北共同防共の要望は只中國人民の日本仇恨心理を增すのみで、却つて一般人民の共產黨に對する同情を增加せしめるだらう、對日關係の調整は中日間の仇恨情勢を解消するとが必須であり基本的原則である

若し 日本政府領袖にして中日關係調整に對し誠意あるならば日本は必ずや率先して次の諸項を實行すべきであると吾人は深く信ず

一、塘沽停戰協定の廢止非戰區域の取消
二、所謂梅津何應欽協定の無效宣言
三、日本政府は自動的に天津條約及同議定書規定の華北駐屯軍駐兵權を放棄す

日本 大使館の南遷後日本駐屯軍は全部撤退歸國し、天津條約調印國の手本となる

四、昨年六月の察哈爾協定の無效及チャハル省内滿洲國軍隊の撤退宣言
五、華北各省及び綏遠省内における一切の僞自治運動の禁止
六、日本政府は自動的に中國領土内の領事裁判權を取消し歐米各國の手本となる
七、外交を統一し日本政府より南國正式外交全權代表の調印せる文書にあらざる一切の外交關係全部の無效を宣言す

我々 は以上の各問題實施が中日關係調整の先決條件たることを深く信ずる、これら提議は中日關係根本的解決には未だ不充分ではあるが消極的には少くとも中日兩國關係をこれ以上惡化せしめず、積極的には少からず仇恨を解消し兩國間に新しい關係を樹立するものなることを深く信ずる、若し日本政府並軍部が今日においても只中國側の屈服にあるのみとの夢想で進むならば中日兩國關係調整の方法はない只人々は同文同種相殘殺するの準備をなすのみである

南大將はじめ凱旋將星の光榮

【東京電話】畏き邊りでは去る六日[illegible]滿洲より凱旋した前關東軍司令官南大將以下五將星に對し御陪食仰付けられる旨仰出されたが春雨降りそゝぐ十三日正午この光榮を拜した南大將を始め菱刈、西尾兩中將及びひさきに凱旋せる中村孝太郎、外山豐造、梅津美治郎の各中將は宮中に參內 天皇陛下には豐明殿に出御 遊ばされ閑院、元帥宮、朝香、東久邇中將宮各殿下御臨席、寺内陸相、湯淺内府、松平宮相、宇佐美侍從武官長等も御陪席差許され六將軍に午餐の御陪食仰付けられ、終つて別殿にて茶菓を賜はり、陛下には種々御懇篤なる御言葉を賜はり午後一時過ぎ六將軍は感激に面を輝かしてそれぞれ宮中を退下した

伊軍騎虎の勢

エ國親衛軍擊破更に追擊

エ軍は危機に瀕す

【アスマラ十二日同盟】アシヤンギ湖畔の合戰でエチオピア親衛軍を擊破したイタリー軍は騎虎の勢ひを驅つて更に猛烈な追擊をつゞけエチオピア軍ラス・カッサ將軍麾下並ラス・セウム將軍麾下の敗殘部隊は皇帝を擁護して奧地に後退しつゝありといはれる、更にオガデン戰線においてはグラチアーニ將軍麾下のイタリー南軍は要衝サバネーの包圍に成功諸地のエチオピア軍は危機に瀕しつゝある

空襲脅威下のエ國首都王宮附近(空中寫眞)

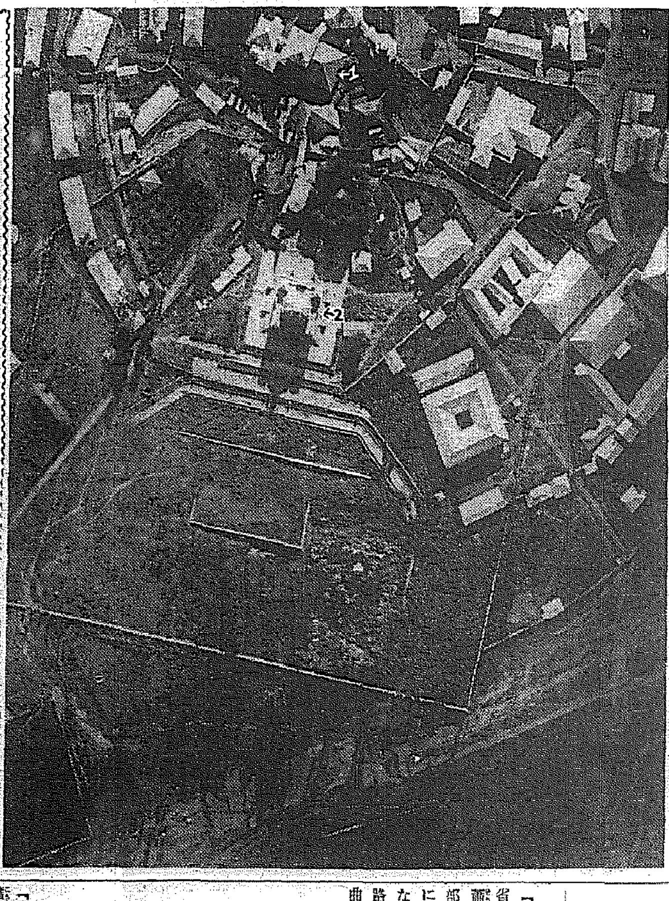

衰へ切らぬ制裁を尻目に益々進擊しアヂスアベバの陷落迫る!とさへ傳へられてゐる、寫眞はその王宮附近の空中俯瞰寫眞で1の印のところが本陣2の印のところがメネリツク二世の靈廟、その右の眞四角に見えるのは過ぐる伊エ戰爭のとき勝つて鹵獲した寶物を藏置

ロカルノ會議に伊不參加說

對英反感高まる

【ローマ十二日同盟】イギリス代表イーデン外相は十日十三人委員會の席上イタリーが侵略戰爭を停止しない限り聯盟の對伊制裁は斷じて撤回出來ずとの强硬態度を表明したことはイタリー政府を硬化せしめ對ロカルノ戰線にも重大故障を來すものと憂慮されてゐたが、その後ロカルノ會議席上でも四國參謀會議にイタリーが參加するや否やはイタリー自身の問題でイギリスの關與するところではないと頗る冷淡な態度を示してゐることは戰時ローマ會議を刺戟した形であるが、イタリー政府は來る十五日ロカルノ協定案に基き開かれる英佛伊白參謀會議に遂に不參加を決定するに至つたとの說專ら有力である、政府當局も右に對し否定も肯定もせず一切沈默を守つてゐる、イタリー政府の反英的態度によりロカルノ戰線は俄然重大危機に直面するに至つた事實は爭ひ難い

于上將將兵檢閱

【錦州十三日同盟】滿洲國軍特命檢閱使軍政部大臣于芷山上將は錦州警備を管轄する第五軍管區將兵檢閱のため十五日來錦、十六日在錦州部隊を檢閱、十八日朝陽着第二十五旅團の檢閱を終り、十九日以降凌源承德赤峰を巡閱することとなつた

ボールドウイン首相十字路に立つ

對伊、ロカルノ協定兩問題に板ばさみとなる

【ロンドン十二日同盟】對伊制裁問題とロカルノ協定案の間に板ばさみとなり全く進退兩難の狀態にあるボールドウイン首相はイーデン外相の歸國を待ち詳細報告を聽取し

危機切 拔けのため對策に腐心してゐるが十三人委員會ロカルノ會議で英佛兩國の對立は愈よ明瞭となつた今日、是非共同事が外交戰線上の重大轉向手段を講ずるか、内閣の生命を賭しても飽まで既定方針を貫くか、二つに一つを選ぶの餘儀なきに至り閣内でも對伊制裁を斷念してフランス政府との共同戰線を再確保すべしとする一派と最後まで聯盟主義で邁進すべしとの一派とが對立し自由黨、勞働黨系の閣僚は飽まで理想主義的立場を堅持して對伊强硬論をかざしイーデン外相の外交を支持し

これに 反し保守黨系の閣僚間には漸くイーデン外相に對する不安强くロカルノ會議に對しては特に閣内の長老國璽尚書ハリフアックス卿をイーデン外相の目付役として隨行せしめたのも黨内の不平分子を押へるボールドウイン首相の考慮に出たものと見られ、從つて復活祭休暇明けイギリス政府に重大動搖を來すは最早疑の餘地なくボールドウイン首相は或は遂に保守黨部内の要望を容れて率直に對伊制裁の失敗を認め、專らラインランド問題の處理に全力を盡す措置に出づるものと見られる、しかしてその場合ボールドウイン首相は

自由黨 勞働黨系閣僚の反對を豫期せざるを得ず、イーデン外相の立場に大なる變動を來すこととなり擧國一致は茲に崩壞し純粹な保守黨内閣として更生するの他なくこれによりボールドウイン首相が昨秋總選擧當時の擧國一致内閣組織に關する工作を如何に處理するかイギリス政界の重大問題として注目が拂はれてゐる

我等はまさに重盛の心境

外務省のおはなし

【東京電話】廣田氏に大命降下されるまでの政局不安定期に『外務大臣白鳥敏夫說』が飛び出し、事情を知らない人は大分面喰つたやうであつたが、現にスウエーデン公使白鳥氏を擔いだのは聯友會なるものを組織してゐる外務省内の謂ゆる少壯刷新派の連中で、吉田茂氏が外相に内定したときにもなほあきらめ切れず『然らば次官に白鳥を――』とまでやつたものであるが、有田駐支大使が外相に就任してからはコソッとも云はなくなりすつかり鳴りを靜めてしまつた

◇……といふのは周知の如く曾ての有田次官――白鳥情報部長當時の大喧嘩が未だに祟りこの御兩人は政策ぬきで犬猿も只ならぬ仲、有田大臣と決つた現在では『白鳥!白鳥!』と騷げば騷ぐほど御本尊の白鳥クンの立場を苦しくするといふのでこの次第とある

◇……と云つてこの少壯派の連中、有田大臣敬遠かといへば左にあらず、歷代外相のうちもつとも期待をかけてゐるといふから面白い、そこで仕方がなく――といふのではあるまいが、最近これら若手連中、北歐はストックホルムに駐在の白鳥公使に一書を送つて曰く

◇……『まゝならぬ浮世でございます、あちらを立てればこちらがたゝず、我等はまさに重盛の如き面持ちでその日を暮してをります』

雲南省城危機

共產軍、兩路に分れて進擊

【廣東十三日同盟】北部雲南貴州省境より四川侵入を企てた賀龍、蕭克の共產軍三萬は鋒を轉じて西部貴州の盤江地帶を南下約二週間に亘り物資の補充、部隊の休養をなしてゐたが本月に入るや俄然兩路に分れて東部雲南に侵入、霑益、曲靖線を死守する雲南軍四ケ旅を擊破して馬龍、尋甸を占領し其先鋒は十日省城昆明を距る百支里の嵩明、武定に進出し昆明を東北兩方面より脅威しつゝあり省城は極度の不安にかられてゐるが、雲南軍は前二回の大敗で戰意なく一部兵力を昆明に集結省城の防備に汲々とし地方各縣は共匪の蹂躪にまかせられてゐる

學士院受賞者

【東京電話】帝國學士院會員は四月十二日午後三時から上野の學士院で開催、櫻井院長以下各會員出席、新規採擇の第一部所屬十年度恩賜賞、學士院賞及び御成婚記念賞受賞者の詮衡を行つた結果左の諸氏を決定六時散會した

一、恩賜賞『原語に依る台灣高砂族傳說集』 台北帝大教授 小川尚義
一、帝國學士院賞『台灣高砂族系統所屬の研究』 台北帝大教授 移川子之藏
一、大每東日奉祝東宮御成婚記念賞『日本上代甲冑』 京都帝大考古學教室 末永雅雄

當選代議士起訴廿四名

【東京電話】衆議院議員總選擧違反の亂彈はますます峻烈を極め十三日現在における當選代議士起訴數は政友十五名、民政八名、地方無產一、合計廿四名に達し、なほこの外に起訴見込みのもの數名あり結局卅名内外に上るものと見られる一方連坐規定によつて當選無效の控訴を提起し得る選擧事務長及び選擧主宰者の起訴數も漸次增加して卅名に達してゐる

通ソ事件の凌陞免官さる

【新京十三日同盟】滿洲國政府發表＝滿洲國興安北省長凌陞をソヴエート聯邦通謀事件に關聯した廉により懲戒處分に附し免官した

人口研究會が滿洲移民建議

【東京電話】人口研究會では十三日午前十時半相澤會長以下數委員を首相官邸に送り廣田首相に移植民人口方策、滿洲移民に關する建議を提出、詳細なる說明をなさしめた

農工も利下

【東京電話】全國農工銀行頭取會議聯合委員會はさきに馬場藏相と會見懇談を遂げた際、政府の低金利政策に協力すべき旨を約してゐたが全國的に步調を合せて不動產融行としての機能を發揮する爲東部中部西部の各聯盟會においてそれぞれ協議を行つた結果全國農銀の利下方針を左の如く決定した

全國各農工銀行はその本來の使命遂行上積極的に政府の農村金融政策、低金利政策に順應し既往貸付金利率の大幅引下を斷行すること、但しその時機方法步合などは日本勸業銀行と步調を一にして實施するものとす

信託利下

けふ實施

【東京電話】日銀利下に市中銀行の利下に續いて信託受益者配當引下が懸案されてゐたが果然三井、三菱、安田の三信託は十三日それぞれ重役會を開き左の如く十四日より引下を實施することとなつた

三井信託長期(五年以上) 年四分一厘(一厘下げ)
同短期(二年以上五年未滿) 年三分九厘(一厘下げ)
三菱、安田兩信託 年四分(二厘下げ)

一方大阪側においては十三日住友、共同、鴻池、關西、大阪の五信託が協議會を開催して年四分(二厘下げ)を決定、東京側と同樣十四日より實施することとなつた、なほ東京側では三信託一律に二厘下げが豫想されてゐたところ三井信託が率先して一厘下げを發表したので斷定は空しく破られた

公益私財寄附者を表彰

【東京電話】十三日付官報を以て左の如き諸氏に公益のため私財を寄附せしを以て四月七日賞勳局を下賜せられた旨賞勳局より發表された(關係分)

全羅南道求禮郡求禮面 金澤
昭和八年六月全羅南道求禮郡求禮面へ消防用ガソリンポンプ一台寄附す、よつて褒賞條令に依り之を表彰せらる

慶尙南道東萊郡西面釜山第二公立商業學校同窓會
昭和九年十一月慶尙南道釜山第二公立商業學校圖書館へ建物一棟寄附す、仍て褒章條令に依りこれを表彰せらる

木浦府仲町二丁目 木浦商工會議所
昭和九年七月朝鮮總督府遞信局木浦海事出張所建物一棟を寄附す、仍つて褒章條令に依りこれを表彰せらる

ギリシヤ首相急逝

【アテネ十二日同盟】ギリシヤ首相兼外相コンスタンチーヌ・デメルヂス氏は十二日復活祭休暇中急逝した享年六十

陸軍辭令【東京電話】

陸軍步兵大佐 永津佐比重
補參謀本部課長(支那課)

人

◇佐伯朝鮮軍參謀長 十三日南鮮より歸城
◇持永憲兵隊司令官 同上
◇有賀殖銀頭取 特別議會出席のため廿日頃東上
◇舘野氏選挨 十六日午後二時五分發の列車で東京へ

商工省がめざす銑鐵の自給自足

三社に鎔鑛爐新設認可

【東京電話】小川商相は懸案の銑鐵鎔鑛爐建設認可問題に關し現下の銑鐵需給不足實情に鑑み產業上、國防上急速に銑鐵の自給自足の必要を認め從來の日鐵中心主義を是正することに方針を決定し、先づその第一段として商工省は十三日附で左記三社の鎔鑛爐建設に對し製鐵獎勵法施行細則に基く認可をなすべき旨の指令を發した、而して右認可指令には來る特別議會において製鐵獎勵法改正案が成立する場合には直後この改正新法を適用して一定の條件の下に認可特典を剝奪すべき旨の條件が附加されてゐる

一、日本製鐵(八幡) 日產一千噸爐一基、年產能力卅五萬噸、來年一月火入れの豫定
二、日本鋼管(川崎) 日產四百噸爐一基、年產能力十四萬四千噸、來年三月火入れの豫定
三、淺野造船所(鶴見) 日產三百噸爐一基、さきに百七十五噸として認可されたものを新たに三百噸に改造せんとするもの、年產能力十萬噸、本年九月火入れの豫定

而して右三社の外、目下認可申請中の中山製鋼(年產能力十二萬噸)及び淺野小倉製鋼(年產能力十二萬噸)兩社の鎔鑛爐建設計畫に對しては調査完了次第認可指令を發する方針を決定してゐる、これら全部が完成すれば年產能力八十三萬四千噸となり銑鐵の自給自足は完全に行はれることになつた

東西南北

親日家で米國歷史の大家チヤールス・ビアード教授の夫人メリー・ビアードさんは▲之も評論家として聞えた夫君と共著『米國文明勃興史』の一冊がある程だが▲女史はこの程ルーズヴエルト大統領夫人の招待で▲ホワイト・ハウスの記者團共同會見に臨み▲婦人の立場から歷史學改革論を一席振ひ▲紅色の氣焰を揚げた▲古今東西の歷史に於て婦人の演じた役割は實に偉大なものですが史家はとかくこの點を看過してゐる嫌ひがあります▲H・G・ウエルズ、エルマー・バーンズ、ウイル・デユラントさてはジヨン・アースキン等錚々たる連中が書いたものでも婦人の部分は全く抹殺されてゐるか▲僅に歪められてゐるのは遺憾千萬です▲バーンズ博士の樣な自由主義的で婦人問題に理解を有する人ですらが全く婦人の歷史を知らないのですからね▲須く歷史は婦人に關する正確な知識と判斷に基いて全く書き變へられねばなりません▲歷史から婦人を追放し乃至全く婦人の役割を誤り傳へる結果▲輿論の趣く所實に由々しい大事が出來かねぬとも限りません

結核熱に
新下熱劑 ピレチン錠
極めて執拗頑固な結核性發熱に對してもピレチンは能く病原毒素に拮抗して痛快に作用し……
體力を消耗しないこと▲心臟や胃腸を害しないこと▲相俟ち……
特に理想的結核下熱劑と云はれてをります。
無臭無味小粒錠劑
國產シオノ製品
20錠 100錠 500錠

結核治療と腺病質體質の改善
東都帝大舟岡教授研究
ヤトコニンの應用により結核性不良病組織は漸次吸收淨化せられて
1 體重增加
2 食慾亢進
3 心氣爽快
4 感冒百日咳其他呼吸器疾患に對する抵抗力の高潮强化
…等頗る顯著なる好結果を將來し、結核療養上極めて重要なる治療劑として賞用せらる。
又本劑は一名健康注射の稱あり、腺病質虛弱者に對しては、其の體質を組織的に改善良化し、結核抗病力を著しく增進して發病の憂を一掃するため、極めて適切有力なる强壯療法として近來旺んに應用せらる。
皮下注射なるが故に小兒に對しても頗る容易に應用することを得。
國產シオノ製品
YATOCONIN
發賣元 株式會社 鹽野義商店
本店 大阪市東區道修町
支店 東京市日本橋區本町
體質改造注射劑 ヤトコニン

社説

世界の三大ブロック

去る一月卅日北米合衆國大統領がブエノザイレスに汎米會議を開催せんことを提唱したるに對し、北中南米諸國から續々「全米大陸共和國」結成への示唆を持つ回答が寄著しつゝあるやうである。假令反對意思を有する國があつたとて北米合衆國の强力の前にこれが意思表示を敢然爲し得る國はなくまた一歩讓つて、そんな國が假りにあつたとしても、この傾向を支へ得るものではない。まづ第一に表面に現れ來つたのはグワテマラ大統領の回答で「兩米大陸諸國は外國の侵略內政干渉を排除する爲め全資源を擧げる」とによつて、全米大陸共和國聯合組成への第一烽火を揚げてゐる。また第二にチリー國も道義的武裝撤廢、經濟的武裝撤廢、軍事的武裝撤廢の三項目を掲げて、米洲全體の國際調整改革を提案してゐる、形態はいろ〳〵に變つてはゐるが、ルーズヴェルト大統領のモンロー主義强化政策は有力に後援されつゝあるのである、今まで合衆國のためのモンロー主義であつたものが、兩米諸國の總意によるモンロー主義に變形せんとしつゝあるのである。

◇

新大陸に於けるこの狀勢に對して注目すべきはヴエルサイユ體制の崩壊と、その後の變形への道程である、滿洲事件、南米の紛爭、近くはエチオピア事件に對して國際聯盟が餘りにも無力なることを痛感したフランスは、聯盟の實力的行動範圍を歐羅巴に局限して、大に效果的ならしめんとする提案をしてゐることである、ウキルソンの大理想であつた世界平和は、これを實行に移した際に、如何にも穴だらけな本當の『理想』であることを實證したのである、そして國際聯盟は事實上『歐洲聯盟』へ變形せんとしてゐる、もと〳〵日本と合衆國とが參加してゐないのであるから、實質的には以前から歐洲聯盟であつたとはいへ、それが名義的にも明確化への一路を辿つてゐるのである、かくの如く歐洲ブロツク、アメリカブロツクが結成されんとしてゐるのに對し、とり殘された東洋はどう成り行くのであらうか。

◇

世界を觀念的に三つのブロツクに分けて考へる時、歐羅巴及び亞米利加は軍事的には他のブロツクの如何なる國よりも何等の脅威を受けてゐない、然るに東洋は合衆國の渡洋艦隊や、英吉利のシンガポール軍備强化や、蘇聯の極東兵力擴充などによつて常に脅かされつゝある、かゝる現狀は地理的或は歷史的或は兩方の動因にも因るとであらうが、東洋は東洋としての特殊のブロツクに就てその結成促進を圖らねばならない、特殊といふ意味は歐羅巴や亞米利加のブロツクは、その內部調整を主たる目的とし、またそれで充分であるが、東洋の場合はそれ以外に他のブロツク組成分子よりの脅威に對して用意するところがなければならないといふ意味である。

今年限りで消滅する 太平洋防備制限協定〔上〕

―日本はいかにして守るか―

倫敦海軍々縮會議の使命を終へて、最近紐育に歸著した米國全權デヴィス及びスタンドレー兩氏は往訪の新聞記者との會談に於て新條約は太平洋防備制限問題に影響するや否やとの質問に對し、スタンドレー提督は其存否如何に就いて言明を避けたが、デヴイス氏は米國としては、進んで此問題を提唱する意思はないが、若し何處かの一國から問題の提起があれば、喜んで之れを迎へるであらうと言明した、此意味は、太平洋防備制限問題は華府條約の消滅と同時に之れに關する條項も當然消滅したのであるから、日本からこれに關して、何等か將來提唱すれば格別然らざる限り、今後米國は太平洋防備に關し、何等制限を受けないことを明かにしたものである

×

抑々も太平洋防備制限協定なるものは、華府軍縮會議の際、日本が其海軍力を英米の十に對して六に讓歩した代償として提唱されたものであるが、その制限範圍は、日本の千島、小笠原諸島、琉球列島、奄美大島、臺灣澎湖島を含むに反し、米國は、アリユーシャン群島、比律賓、グワム諸島を含み、英國は僅に、香港及び東經百十度以東の島嶼（但し濠洲加奈陀に接近せる島嶼及新西蘭を除く）を包含するに過ぎずして、米國が其本土に近き諸島殊に布哇を制限範圍外に置きたるに拘らず、日本は其近海の諸島、殊にジヤパンプロパーなる小笠原及琉球諸島を、制限範圍內に入れたとは、頗る不都合であるとて、當時日本の輿論は相當喧しかつたので、米國が太平洋作戰上、攻擊の據點たる布哇を制限範圍外に置きたるに反し、日本は防禦の第一線たるべき小笠原、及び南方本土に連接する琉球、臺灣等を、制限內に置いたことは畢竟本國の防禦を危くする所以で、六割の代償としては、決して成功と言ふべきものでは無かつたと信ずる

×

然らば將來、この太平洋防備制限なるものは、果してあつた方がよいか、それともない方がよいかと云へば、先づ斯の如き條約に依つて生ずる價値を考慮しなくてはならない、右華府條約の防備制限協定から見ると、比律賓は獨立の結果、この規定から除外されるもので、從つて米國の防備制限範圍は、結局アリユーシャンとグワムの兩島嶼のみとなる、世間ではよくアリユーシャン諸島の軍事施設は日本の北方防禦を脅すものとして、非常に恐れをなすものがある、これは地理的に氣候上、それ程恐るべきものであるか否か、これは問題であらうと思ふ、それより洋上の孤島ではあるが、グワム島の方が、軍事施設を强化すれば、日本に取つても、米國にとつても、異なる意味に於て、非常に重要であると考へる

×

而しそれにしても華府會議當時と異り、兵器の更に進歩したる今日及び比律賓を除いたグワム島その他の價値は多少變化して居るものと專門家は見て居るのであるが何しろ我が本土を距る僅に千三百浬で、大艦隊を收容するに足る港灣は無いにしても航空機潛水艦の根據地として、其軍事施設の强化は日本に取つて相當脅威たるを失はないが今日既に華府條約は廢棄され、日本は軍縮會議脫退、從つて今年一杯で太平洋防備制限も消滅するから、日本が小笠原、台灣等の防備を强化すれば、これに對する防禦を嚴實ならしむることは出來るであらう

×

茲に注意すべきことは、米國がグワムの防備を强化すれば、前述の如く我が本土も脅威を受けるが日本が如何に小笠原や台灣の防備を强化すればとて、米本國に脅威を與ふることはないのだからして日本の之等に對する軍事施設は、あくまでも、消極的防禦に過ぎないので、此點から考へても、グワムの軍事施設强化に對しては先づ小笠原諸島や琉球列島及び臺灣等の防備施設を强化しなくてはならない、殊に臺灣の如きは、既にグワムに對するのみならず、我が南方防禦の第一線として、將來充分なる防禦施設を行はざるべからざることは、次に述ぶる所を見れば思ひ半ばに過ぎるであらう、されば要するに、日本から敢て再び從前の如き防備制限の提唱をなす要はないものと考へ得る（つゞく）

米國の雪解けの大洪水

【ピッツバーク―ペンシルバニア州發同盟】―去る三月十七日頃より米國東部諸州の各河川は雪解けの爲め數年振りの大氾濫を來し各地に非常な大慘害を受けた、十九日の政府發表に依れば八州に於ける死者のみにて七十一名に達し負傷者及財產上の損害は測り知れないと言ふ慘狀であつた、寫眞は市內に死者三十六名を出した水浸しのピッツバーク市目抜き街

山岳魔の犠牲―麓の花に騙されるな―

北アルプスの遭難 春山研究不足

文部省體育課長 醫學博士 岩原拓

この程北アルプス白馬山頂に於て二つの遭難事件が起つた、其一は東大經濟學部三年生在多助君(二二)京大二年生嶺村克次君(二三)の兩學生が白馬山頂に於て遥かの猛吹雪に遭ひ行方不明となつたのと、もう一つは鐵道省が催した登山講習に加つて白馬方面にスキーに赴いた府立第一中學の補習學生池田滿一君(二〇)が北アルプス八方尾根で凍死體となつて五日發見された事件である

× × ×

兩大學生の遭難實況については私はまだよく調べてゐないが、中補習學生池田君の方は、全く團體の指揮外に離れて寫眞を撮影に行つたゝめに遭難し取り返しのつかぬ事になつたものゝ如くである

× × ×

元來登山者の遭難と云へば多くは山岳に經驗の淺いものなのであるが、今度の遭難者は相當その經驗を有してゐる人々のやうに思はれる、併し登山の流行が盛んになつた昨今にあつては山の經驗と準備と知識がないのに山へ山へと云ふ趨勢に誘惑されて、氣輕く山へ行く傾向が著しい、さうした學生はイザ山へ行つてから天候の急變にあひ極寒に耐へられなくなつて終にあたら一命を落すやうな羽目に立至る

× × ×

それから團體の行動を離れて、自由行動を取つたゝめ天候の急變に路を迷ひ池田君の如き不慮の死に死する者はこれまで其の例に乏しくない所だ、何れにしても之等は登山の天候について認識が不足であつたものと判斷する外はない

× × ×

冬の山は天候が非常に變化し易く、山麓では晴れてゐても山頂ではどんな變化が起るか分らない、であるから形勢の惡い兆候を認めたら、たとへ計畫を變更しても行動を中止して戾つた方が安全である、その外、道の狀況、山小屋の有無も登山者にとつては極めて必要な事であるが、更に其れ以上に山の天氣に深い關心を有つ事が非常に肝要である

× × ×

冒險をすると云ふ事は登山者の禁物である、だから山岳に趣味を有てば有つほど、其人は深め目的とする山の研究を遂げ準備を周到にして置きたいのは冒險と勇氣とは大いに異ると云ふ一事である、勇氣ある人は充分の研究と準備とを整へた上で勇敢なる登山を行ふ、然るに冒險は大事な天候、溫度の變化をも研究せずして、唯ひたむきに山の絶頂を極める事のみに急ぐ、こゝをよろしく考へないと取返しのつかぬ結果を招くに至るものだ

× × ×

十一月から翌年の四、五月頃までは全く山頂は嚴冬であるのだ、然るにこの四、五月頃は麓の里では桃などの花が咲いてゐて、所謂陽春のよい氣候である事が屢々ある―それに安心して、若し麓はづみな登山をしたりしやうものなら大變である―自然は斯んな麗はしい春景色を麓で見せて居ながら山頂へ行くと猛吹雪が遥かに襲つて來ると云ふやうな事は殆ど常態である、故に登山專門家は天候氣溫――つまり山の氣象に最も注意を拂つて研究し、しかも其研究は

× × ×

一時的ではなくして絶えず繰返してやつてゐると云ふ種のものだ――麓の花に騙されるナ！とは其のデリケートな所を云つたものである――文部省では本年の初めに學門家學者、學校長等の意見を徵して學生登山者に對して、極めて重要と思はれる十數項の注意書きをパンフレツトにして全國の學校や山岳部員に配布して置いた、之れは學生生徒の山の犠牲者が近來年々增加の模樣あるに鑑み、特に其等登山者の災害豫防を必要として文部大臣の名を以つて、一般の注意を喚起するにあつたのである

× × ×

此パンフレツトの出る前年即ち昨冬は學生遭難者が多數出て終に二十數名を算するに至つた、そこで今年に入つてはその慘狀を鑑みて警戒したせいか一月以來十名以內に遭難者が減じた、と思つてゐると、今度突然一度に二人も遭難者を出した――今後春から初夏にかけては山の氣溫の急變によつて崩雪の害が起り易いから登山者は氣溫と地形に注意を要する

春を味はふ 下

新居格

わたしは時々朝の散歩をする、それから晴れた日の午後を樂しむだけである、季節的にみれば、都會人はたしかに不幸だ、春は自然に親しむことによつて心が和らぐものであるのに、われ〳〵はそれをかなり遮斷されてゐる、春の白い月も森の上に眺めてこそ美しいがビルデングとビルデングとの帶のやうに狹まい間に仰いでも何の趣きもない、青い草の上を流れて來る春風であつてこそ香ばしくもあるが、都大路の鋪道を煙埃やビラを攫つて走つては腹立しくなるばかりである、春にはかほりがあるがそのかほりとは草とか花とかゞ匂ふものであるが、都會ではそんな自然の匂ひは嗅ぎやうもない、人工的に花の鉢植を窓に置いて辛じて花の匂を感じとつたとてその乏しさは殆ど問題にはならぬ、そんな程度のものを春の匂といふにはあまりにも貧弱ではないか、人間が大勢群がり住む都會では春のいろは自然に現れるより人の上に現れる、人々の服裝が輕快になる、それに明るい太陽の光が添ふだけのものである

春の夜も靜寂のうちに親んでこそ味が出るが、騷音の絶間ない大都會では夜の味も味へない、で、日本の春は都會では十分に出てはゐない、日本の春を論ずる資格は都會人にはないとも云へさうだ

大都會でも春は春、春は鋪道の行路樹にも、堀割の水にも、人々の會話にも現はれてはゐるが、何れも乏しくしか春は感覺されないのである、それよりも大勢の人々が喧騷よりも、喧噪騷を極める、春は狂奏と間奏曲であるやうに心得てゐるかの如くであるが、そのことが既に柔らかな日本の春を抹殺してゐる感じである

日本の春のことを強く留意するのはいゝ、しかし粗雜であつてはいけない、特に、日本の春を泌々と味ふためには

私たしは櫻花の好きなのは、それが傍のつや〳〵した櫻若葉の時代であるが、それにたいする觀賞の必しも總運しやうとしないのは遺憾に思ふ

日本の春を最もデリケートに味はふためには一體どうすればいゝのか、日本の春が美しいとすれば、何處が美しいのか、それから先づ究明してかゝらねばならぬ筈であるそれには纖細な神經が必要である今日われ〳〵は纖細な感觸と透明な理性とが萬事について缺けて居さうもない、粗雜な受け容れ方では日本と日本の春のよさが分かるものではないのである

日本の春を十分味はふのに、われわれの如く都會に住むものは不幸な立場に居る、わたしは前にも述べたやうに、朝が樂しくなるのと翠と陽のいろの明るさを有難く思ふ以外に別に目立つて春の味ひを求めることが出來ないからである

下着をきよと 法案を提出―佛國

【パリ電通同盟】『小學生は是非下着を着よ』といふ珍法案が出て南部フランスの婦人達は大恐慌を來してゐる。此の下着法案はM・オグステ・グラデイエン君と云ふセーヌ縣選出議員が下院に提出したものである。暖くないフランス東部や西部の人々は『寒い時に下着を着るのは當り前』と別に不思議と思はないが一年中氣候の溫暖な南部フランスでは一生涯下着など着る必要がなく下着は贅澤品なのだから堪らない『下院議員ともあらう人が兒童に贅澤な眞似を敎へる法律を作るとは甚だケシカラン！』とドエライ反對が俄然捲起された

通俗科學

酒をのんだらなぜ赤くなるか？

×…アルコールは腸と胃兩方に於て他の食物よりも一足さきに吸收されるもの、然も器外に排泄されるものは極めて少く、その九割七分は酸化してエネルギーを生じ、他の物質の消費に代ります、したがつて、脂肪や含水炭素が節約されるわけです、飲酒家によく肥つた人の多いのはこのためです、此の酸化作用の充分に行はれる人は酒に强く、不十分な人は酒に弱いのです

×…酒は、ある程度以上に吸收されると變化しないで尿・肺などから出ます、飲酒少量の時は呼吸や尿に臭氣がなく、多量の時に一種の臭氣があるのは此のためです、また、酒を飲んで赤くなるのはアルコールが血管の擴張神經を刺戟し、そのため表面の血管が太くなり、鼓動が頻速になり、血行がさかんになるからです、反對に酒を飲んで青くなるのは擴張神經の麻痺し易い人で血管の縮小する爲です

副島種臣伯 丸山幹治著

維新の元勳多士濟々たるなかに、副島種臣伯の存在は一種特異の風格があつた、伯の嚴父は佐賀藩の國學者として知られ勤王思想の鼓吹者であつた、伯の令兄もまた王事に奔走したが早世し、伯はその遺志をついで死生の巷に出入大義名分を明かにし廟策を翼贊した人である、明治新政府の成立とともに伯は佐賀藩の代表的人物として扱かれて參議となり、また外務卿となつて縱橫の手腕を揮つたのであつたが、伯は人格高潔なるばかりでなく、皇漢の學に精通し維新草創の際には國體の淵源に基いて、時勢の進運を考へ制度を定むるに力を注ぐ等その功績の顯著なる數ふるに遑がない、外務卿としては澳露國際公法を楯に、多數支那人の解放斷行、韓國問題、台灣生蕃問題に對する我が自由行動の權利を淸國に認めしめるなど、外交史上に光彩陸離たるものがあつた、政界を退いて後も一等侍講、宮中顧問官、樞密顧問官として御諮詢の要職につくなど富貴に淫せず貧賤に感ぜず、卓然たる節は一代の仰ぎ見るところである、かくの如き滿々の功、冥々の力、二つながら匹儔少なき伯の傳記が未だ一冊の刊行をも見なかつたとき、丸山幹治氏の健筆になるこの快著を見たことは、伯に對する追慕の念を新にし伯の人物を偲ぶ人々にとつて快心の至りである（二圓、東京、神田司町、大日社）

新學期開講 會員大募集

大日本國民中學會

小學卒業後 いろ〳〵な事情で上の學校へ行けない諸子は今スグ本會へ入會して中學(高女)卒業の學力を獲得し立身成功の基礎を造れ！

大特典提供 創立三十四周年記念として此の六十七回新學期開講二ヶ月間に限り入會者に入會金免除を初め十大特典提供す

日本一 正則中學講義録 速成中學講義録 高等女學講義録

本會の特長 ○創立が古い ○信用が厚い ○內容が新しい ○敎授が巧い ○會費が廉い ○卒業が早い ○基礎が固い ○學則が正しい ○講師が良い ○指導が親切 ○印刷が美い ○成功が確い

成功者續出 本會の講義録で獨學し社會に出てから成功した名士は各方面に無數 詳細は『入會案內』に就きて見よ。

講義録見本入會案內（獨學立身成功案內書特典券添附） ハガキに『講義録見本入會案內送れ』と書いて本會宛て申込めば早速無代進呈す。

東京市神田區駿河臺二丁目一番地 大日本國民中學會 創立三十四周年

全國百貨店・藥局・小間物化粧品店ニアリ

美と魅力の近代化粧料

タンゴドーラン

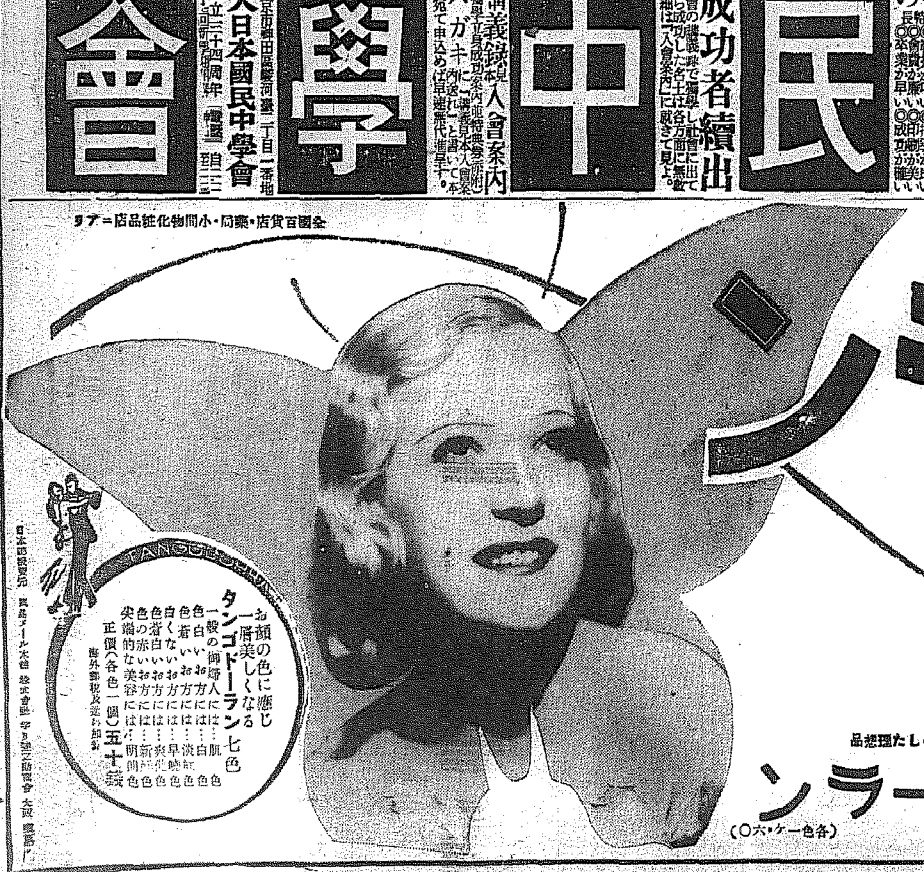

パット一際（きは）目立つて美しいタンゴドーランの春化粧

クリームと化粧水と白粉の作用を兼ねたタンゴドーランはスピーデーな特殊白粉として大好評です。お化粧崩れの心配は絶對になくいつも生々とした美しさが得られます

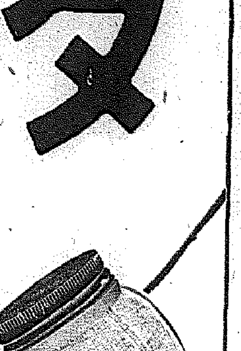

姉妹品七色 白粉の缺點を完全になくした理想品

固形タンゴドーラン（各色一ヶ六〇）

お顏の色に應じ一層美しくなる タンゴドーラン七色

一般の御婦人には…肌色
色白いお方には…白色
色着いお方には…淡紅色
白くないお方には…早曉色
色着白いお方には…爽快色
色の赤いお方には…新鮮色
尖端的な美容には…明朗色

正價（各色一個）五十錢 海外郵稅及送料加算

北鮮東滿版

頌東酒造品評會 江陵で開く

【江陵】高城、江陵、蔚珍の各酒造組合聯合主催の頌東酒類品評會は去る六日から四日間江陵邑事務所樓上及び江陵合同酒造會社を會場として開催、九日午前十一時賞狀授與式を擧行した、入賞酒は左の通り

▲頌鮮酒造協會長城支部賞＝藥酒鮮一 襄陽郡襄陽面金龍禹、燒酎鶴月 江陵郡江陵邑江陵合同酒造株式會社江陵製造所、濁酒三陟郡所達面任旭彬

▲優等＝藥酒鮮一 襄陽郡襄陽面金龍禹、燒酎鶴月口號 江陵郡江陵邑江陵合同酒造株式會社江陵製造所、同箕石 蔚珍郡蔚珍面赤羽秀一、濁酒三陟郡所達面任旭彬、同襄陽郡道川面柳時永

▲一等＝藥酒芳泉 江陵郡江陵邑江陵合同酒造株式會社江陵製造所、燒酎大白 蔚珍郡蔚珍面酒造株式會社、同稻の露 通川郡襄陽面赤羽秀一、濁酒江陵郡城山面江陵合同酒造株式會社南項津製造所、同江陵郡新里面同前注文津製造所、同江陵郡江陵邑同前江陵製造所、同口號 蔚珍郡遠南面德花酒造株式會社、同三陟郡三陟面三陟釀造合資會社、同口號 蔚珍郡平海面平海酒造株式會社（二等以下略）

御國に獻金

【元山】署司法係巡査部長森原平亮氏は昭和三年二月巡査拜命を記念に國債償還資金として毎月金二圓宛を貯金してゐたが七十八ヶ月を經て百圓に達したので今回右金額を第一回國債償還資金として獻金した

春風かほる間島に 農畜產の大繪卷

農業王國建設への一轉機 五縣聯合品評會の蓋開け

【延吉】間島省五縣聯合主催農畜產品評會は春漲る十一日から五日間七十萬省民待望裡にいよいよ幕を開けた、十一日午前六時開會を報らせる煙火の音は景氣よく全市に響き渡り、市中の要所要所を飾る六アーチも人の心を浮き立たせて出足を誘ふ、かくて午後一時、會場內に設けられた、式場には

朝鮮軍及び關東軍獸醫部長、總督府衛生課長、咸北衛生課長、民政部安達第二課長、實業部大臣代理橫瀨農產課長、龍江省邑實業廳長

を初め省內外各機關主腦者多數參列の下に開會式を擧行、松下會長の式辭につぎ金副會長の經過報告、總務廳間島省長の告辭、來賓の祝辭、祝電、祝文の朗讀があつて式を閉ぢた

會場には遠く內地三重、岡山、島根の各縣及び朝鮮からの參考出品五百五十點に敎育資料千二百點を加へて出品總數實に七千餘點が農產、畜、林產、鑛產、敎育、衛生の各部門に分けて美しく陳列され、輝かしい躍進の一途を辿りながら先進地に比べてなほ幼稚の域を脫しない間島の農畜產業に對するよき指針として豪華な大繪卷を繰り展げてゐる（寫眞は會場正門）

午前十時からマラソン競爭、同十一時から競馬大會、更に十三日は滿洲名物の高足踊の市中行進を行つて氣勢を添へた

農村振興委員會 五ケ年計畫 實行案發表

農畜產品評會開會式終了後、引續き式場で第一回農村振興委員會を開催し、五ケ年計畫に基く省公署の實行案を發表した、なほ品評會期間中延吉協和會では會期中衛生活動寫眞を一般に無料公開する外十二日

講習と座談會

間島省では農畜產品評會開催を機に十二日から三日間省公署會議室に道下級化團體中心人物十二名を集め、省長、各縣長以下各幹部が講師となつて講習會座談會を開催したがこれが目的は省民に建國精神を普及し、思想善導と風俗改善を圖るにある

は本月下旬となる見込みである

會寧稅務署の營業稅

【會寧】稅務署の窓から眺めた躍進會寧の姿—十一年度營業稅はこのほど左の如く決定し各納稅者に通知書を發送したが管內二郡のうち會寧郡は流石に工事界の活況を反映して前年度に較べ約三割五分の增收となり、反對に穩城郡は南陽洞落の影響で約四割減收をみてゐる（括弧內は前年度額、單位錢）

▲會寧邑八、〇五五、一一（六、三五八、九三）▲會寧郡九、〇二五、一三（六、九五二、七四）▲鏡城郡七八〇、一三（一、〇〇七、一〇）▲穩城郡二、一三〇、八六（三、〇一六、八七）

郵便所增設 咸興西部に

【咸興】西部咸興の發展に對處すべく咸興郵便局では大和町三丁目と黃金町一丁目の十字街附近に郵便所設置の必要を認め經營者物色中である、希望者は同局へ

羅南七三聯隊 晴の軍旗祭

軍都の春を飾り 十八日盛大に擧行

【羅南】步兵第七十三聯隊では來る十八日軍旗拜受記念式典を擧行するので準備を進めてゐるが、式典は午前九時に擧行、引續き諸兵技、正午祝宴、午後競技と餘興を催すことになつてをり、軍都の春のトップを切るわけである

森林主事配置

【羅南】咸北道では過般今年度から森林保護の強化による森林稅を財源として道內十一部に配屬すべき地方森林主事を募集したが應募者は內地人八名、朝鮮人三十八名計四十六名に達した、これら應募者は警察官、農學校出身者、同勤務者等で、第一次に內地人三名、朝鮮人十一名、計十四名を銓衡、目下それぞれ身許調査中であるが、その結果により第二次の詮衡を行ひ內地人二名、朝鮮人九名を採用するはずで任命

有難くない北鮮名物 山火事の季節

汽車の煤煙に注意が肝要 防火宣傳に乘出す

【淸津】北鮮一帶は融雪と同時に名物の山林火災の季節に入つたが昨年は百十九回出火し、九千九百十四町步に延燒して廿五萬二千餘束の材積を灰燼にし、損害見積二萬四千六百廿七圓に上つてをりこれが豫防については從來とも多大の努力が拂はれ、今年も道山林係ではポスターを作成、各地に防止宣傳に乘り出した、昨年の山火事を原因別にみれば（括弧內は燒失面積）

無願火入三（二町步）火入二（三七町步）林內焚火二八（一〇八九町步）煙草吸殼三三（一九七三町步）汽車煤煙二九（四七六二町步）その他二一（一、八七六町步）森林外發火二（一三町步）その他二（一七三町步）

となつてをり、注目すべきは汽車の煤煙による二十九回四千七百六十二町步で、損害見積額も全額の過半を占め一萬六千三百三十七圓と計上されてゐる、この鐵道沿線の山火は滿鐵經營の北鮮鐵道南陽雄基間の急勾配地方が主で現に林野所有者が汽車煤煙による山火損害を鐵道側に要求、紛訟沙汰となつてゐる狀態で「火の子」防止には鐵道側でも少からず苦心し、同地方鐵道部總局に依賴して最も煤煙の吐出される勾配地區の沿線草地を二十乃至七十米の幅に切り取り防火に努めてゐる

利下準備 金聯咸南支部

【咸興】朝鮮金融組合聯合會の貸付金利引下げに隨伴して同會咸南支部でも近く利子引下げを實行すべく準備中である

間島中等校 二部制に改革

滿洲國で初めて 朝鮮人の副校長

【延吉】間島省立中學の大改革については過般來省學務科長の手許で立案されてゐたが漸くこの程中央政府の認可を得たので今春から直ちに實施に移ることとなつた、即ち從來の工科中學を改稱して延吉農林學校とし師範學校との二校に二部制を施行、一部は滿洲語（主として滿人）で二部は日本語（主として內鮮人）で敎授することとなつたが本二部制は敢て民族的に區分されたものでなく內鮮滿人何れも入學を許可する上これ等の各入學者をして言葉を解し得る敎育を施さんとする極めて融通性を包含した施設である、開設二校とも校長は滿人を以つて當て師範學校の副校長には京城師範の敎諭中野數馬氏が、農林學校の副校長には水原高農の敎諭李台鎭氏が既に夫々任命され、來る五月一日開校の豫定で、入學試驗期日は農林四月十六の兩日、師範十七、八の兩日と決定した、本改革の特色とするところは二部制によつて日本語の敎育を施す多分な國際性を持つ點で全滿に未だ曾てその例を見ない、なほ朝鮮人敎諭の副校長就任も初めてのことであり在滿朝鮮人子弟から大いに歡迎されてゐる

勞働者の大洪水

工事景氣の羅津をめざし 全鮮から押し寄す

【羅津】冬眠から醒めた羅津港は解氷期に入ると共に活氣を呈して來たが、本府斡旋の南鮮勞働者は愈よ十七日江原道の獨身者百名が淸津から入港の定期船で志岐土木に到着するのを皮切りとして二十九日總督府列車で慶北及び全南から家族共四百二十名が三十日羅津着志岐土木に、また同日全南から二百七十名が同列車で三木合資に到着することになつた、なほ近く滿鐵工事へも約千名が入羅する筈で、羅津港はこゝ暫く勞働者洪水を現出するであらう

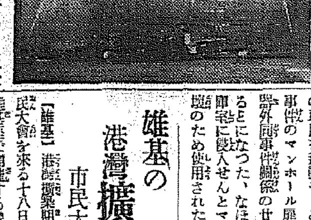

防火陣新鋭 羅南で試驗

【羅南】消防組では邑會の承認により年來の要望であつた自動車ポンプを新規購入設置することになり、右承認と同時に注文を發し九日着荷したので十日午後三時から羅南中學校庭で放水試驗を行つたが機能頗る良好、火防に一大威力を加へた（寫眞は放水試驗）

三陟杆城間郵便

【江陵】杆城驛に降される三陟への郵便物は江陵に一日留め置き翌日の郵便車に接續するため同地住民は非常な不便を感じ郵便車の增設を要望してゐる

江陵の水道 補助を申請

【江陵】近く東海岸線鐵道の開通を控へて上水道設置は焦眉の急務なので邑では過般許可書類を添へて本府に補助申請中であるがこの程草場邑長が上城して本府と折衝中である

咸南の結核豫防協會 今月中に結成

【咸興】咸南結核豫防協會は四月中に結成を終り管內各警察署に支部を設けて活動を開始する筈であるが當分は豫防思想の普及徹底を主とし五月廿六日から三日間は全鮮同一步調の豫防デーを實施する

會寧署武道大會

【會寧】會寧警察署では道場の增築完成披露をかね武道大會を來る十九日正午から花々しく擧行することに決定した、當日は本署及び管下各駐在所の猛者連を始め軍隊、學校、一般市民からも選手が出場し盛況を期待されてゐる

大羅津建設に伴ふ 家屋移轉の惱み

建設聯盟から十三項の陳情 成行きを注目さる

【羅津】都計に追はれる家屋の移轉先と補償費、建築許可、借家難等の當面の諸問題を善處すべく、商工會、邑議、町總代を網羅して生れた羅津建設聯盟の實行委員十二名は去る九日田口邑長、植田警察署長を訪ひ、家屋移轉及建築について說明を聽取した上、同日夕商工會で各々議案で對策を協議したが、更に九、十兩夜深更に至るまで協議を重ね、左の十三項を當面の重大問題として當局に陳情することになり、成行を重視されてゐる

▲邑長に借地斡旋を求むること▲移轉豫告の場合移轉先の指定を求むること▲建築許可は法令の範圍內に於て寬大な取扱を求むること▲家屋移轉補償費査定に民選委員を立會せしむること▲營業休止の補償要望▲土地建物會社設立の斡旋▲移轉家屋の集團的居住地要望▲商民救濟の可及的多額支給要望▲移轉に必要な資金融通機關の要望▲河川居住者に救濟費支給要望▲移轉補償費の相當額支給要望▲建築低利資金借入方斡旋要望

（新任地方課長）

橫山新課長さん 本社支局で參る

【咸北】咸北道新任地方課長橫山理事官は十日朝七時二十分羅南驛着、九時から登廳各課に着任挨拶、午後本社支局を來訪

何卒よろしくお願ひします、朝鮮は來て一年と千ヶ月になります、こちらの方は初めて參りました

そこで若い新任理事官に「それや、朝鮮は餘り御存じないんですネー」とテストすると

いゝえ山元翁鮮のことはよく知つてをります

と如々腕が強い、「一ッ寫眞を」と言して撮ひませうか」に對しては十日ばかり每晚飮まされて平病人です、元氣のない寫眞を撮りたくないから四、五日してからせめて明日にして吳れませんかと初めて弱音を吐いたが、若僧を々我儘させては癖になる、無理に引つ張り出してパチリ（寫眞橫山氏）

咸タクの賃金改正

【興南】咸興タクシーでは今回興南附近のハイヤー賃金を左の如く改正した

興南本町柳亭里間六十錢▲同西湖津間八十錢▲新九龍里柳亭里間一圓▲同西湖津間一圓二十錢▲興南本町新九龍里間六十錢

なほ一哩片道二十五錢、往復四十錢、時間借は市內一時間二圓五十錢、市外三圓、時間待は市內外共一時間一圓五十錢

野球のスケヂュール 咸興體育協會

【咸興】咸興體育協會野球部の昭和十一年度スケヂュールは左の如く內定した（括弧內は開催地）

▲四月十二日練習初▲五月三日（日）對興南（咸興）▲五月十日（日）對興南（興南）▲五月二十四日對興南（咸興）▲五月三十一日城津招聘（咸興）▲六月七日對興南（興南）▲六月十四日元山招聘（咸興）▲六月廿一日都市對抗第一次豫選（咸興）七月初旬同第二次豫選（京城）鐵道元山遠征▲七月十八日全鮮軟式野球北鮮豫選（咸興）▲七月上旬京日豫選第一次（咸興）▲七月十九日對興南（興南）▲七月下旬京日豫選第二次（淸津）▲八月二日京城實業團招聘（咸興）▲八月九日京城招聘（咸興）▲八月下旬京日全鮮野球爭霸戰（京城）▲九月六日朝鮮神宮豫選（京城）▲九月十三日對興南（興南）▲九月十九、二十日元每咸興支局主催北鮮大會（咸興）▲九月廿六、廿七日咸南體育協會主催府郡對抗軟式大會（咸興）▲十月中旬神宮大會（京城）▲十月廿四、廿五日咸南都市對抗軟式大會（咸興）▲十月二十五日納會

圖書館は試驗勉強場

各學校の試驗がすんだらガタ落した平壤の利用數

【平壤】平壤府立圖書館の三月中入館者總數は二萬三千六百四十四名、一月中と較べて數では僅かに千餘の減少に過ぎないが日々の足取りを見ると流石學校の試驗期のことゝて試驗の前後に極度の開きがある、十八日までは平均一千人を下らぬものが十九日には八百八十人、廿日には五百七十八人とガタ落し廿一日から五百人臺で月末には四百人を上下してゐる、閲覽總冊數は一萬五千五百廿三冊で一日平均五百十七冊、一月中の一日平均六百卅一冊に比較して百十四冊の激減で月初めの平均六百冊程度か月末では三分の一となつてゐる

中等職業校

咸興に設立の機運 商業會から十萬圓

【咸興】五人に一人しか入學の許可されない咸興の中等學校入學難に府內朝鮮人側有志間には民間の力で中等職業學校を設立すべしとの意見有力となり咸興商業會議所では資金廿萬圓の內十萬圓を醵出する決意を表明するに至つた近く具體的方策の樹立を見る模樣である

つてゐることは私もきいてゐるが要するに問題は莫大な維持費を如何にして負擔するかにあると思ふ、十年度までに起債の元利を償還せなければならぬ事情からすれば希望に考へてまだ時機が到來してないといふのが本當ではあるまいか、勿論私としても早く出來ることは贊成で建設の必要などは認めてゐるが組合員の負擔を案ずるだけである

と語り又前田商工會長は次ぎのやうな意見である

女學校の建設機運が熟しはじめたことは誠に欣ばしい次第で、計畫が進行すれば邑、學組會とともに商工會も當然實現に乘出さねばならぬだらうしよくとなれば低利資金を借りてもやる方法はある

慶源普校長 德田氏 まる

【慶源】今回咸北道敎育界第二次異動で慶源普通學校長から朱乙普校長に轉出の德田義二氏は昭和二年着任以來九ヶ年間に六百餘名の卒業生を送り出しこの間學校敎育は勿論模範部落の指導に盡した足跡は大きく、殊に緬羊事業の發展は偏に氏の努力によるもので『緬羊の父』と呼ばれる所以である、なほ氏は國防義會愛國班の團長として活躍し、今回の轉出を惜まれてゐる、因に後任は茂山普校長の山本兼太郞氏

會寧高女校 設立具體化

軍部に刺戟されて 建設基金調達工作

【會寧】高等女學校の設立はやうやく表面化しすでに有志によつて校舍建設費の調達運動が開始され特に軍部では非常な力瘤を入れ過般來寧した小磯軍司令官、佐枝軍參謀長をはじめ師團長に[illegible]長の意見はこの際可及的速かに實現すべきであるとの意見で軍部のこの盛んな提起となり積極的な態度に刺戟され市民有志の間には直接關係をもつ父兄連と有力者から各二萬圓宛を醵出せしめる計畫であるか一方また時機尙早とする側では

現在中等學校に對する國庫補助は一校に大體一千圓に過ぎず從つて女學校建設費に約十八萬圓內外を要するものとすれば殆んどその大部分を學校組合員が負擔せねばならない實狀にあり、現在組合には償還すべき起債三萬三千餘圓を有し昭和十四年度までは毎年約五千圓の償還額であるので、同年度以降でないと組合費の倍額負擔を甘受しない限りは實際問題として女學校建設は至難である

として居るが右につき學校組合管理者は寄附金を募る計畫が有志間に起

警察參考館を飾る 大盜傳の珍資料

七十八萬圓事件の犯行器具 穿孔器等を平南から出品

【平壤】今回京城に警察參考館が新設され各方面から犯罪參考資料を蒐集陳列することになつたが、平南からは昭和大盜傳として天下の耳目を聳動せしめた七十八萬圓事件の犯人が使用したマンホール扉、胸當用穿孔器外同事件關係の廿四點を陳列することになつた、なほ穿孔器は大金庫室に侵入せんとマンホール扉破壞のため使用されたものである

江陵商業 期成會 大口寄附金續々集まる

【江陵】既報、去る七日結成した商業學校設立期成會では基金募集に奔走中であるが十一日現在早くも左の如き大口寄附が集まつた

崔準集氏二萬圓、崔敦昇氏一萬圓、劉明順氏千五百圓、權重玉氏千三百圓、井川龜氏千圓、白南香女史千圓

雄基の港灣擴築 市民大會開く

【雄基】港灣擴築期成會主催の市民大會を來る十八日午後七時から雄基座で開催する豫定

雄基商工會の總會

【雄基】既報、商工會では定期總會を去る七日午後七時から高野山寺で開催、會長中村直三郞氏議長となり、十年度會務報告、同決算承認、十一年度歲入出豫算案を一萬千圓可決、役員選擧に移り、十名の委員をあげて詮衡の結果、新役員を左の諸氏に決定散會した

中村直三郞、光永喜七、森八郞、林岩太郞、平澤富介、淺野茂夫、中村讓平、逸見鄕藏、島本熊一郞、山本助、金大元、馬良秀、金昌俊、朴俊爾、鄭鳳宇、馬永淳、金光鉉、柳宗學

築港博見物の 旅行團體を募集

本社鎭南浦支局主催で 特典つきの春の旅

【鎭南浦】福岡市主催の博多築港記念博覽會（會期三月廿五日より五月十三日まで）を機會に、鎭南浦では同博覽會に阿蘇別府遊覽の團體旅行を計畫してゐるが、この趣旨に贊同、本社鎭南浦支局主催で團體募集に着手することになつた

◇時期四月下旬◇日程▲第一案＝南浦發午前八時半—車中一泊—博多着午前十時—博多二泊（自由行動）博多發午後七時四十五分—船中一泊—釜山着午後九時五十分（出發より歸着まで五日間）▲第二案は第一案の博多出發後—阿蘇登山、坊中一泊—別府一泊—を加へて日程七日間◇汽車汽船賃往復三等（急行券とも）▲第一案五割引の十八圓七十八錢（但し十名以上廿名未滿の時は三割引廿五圓四十八錢）▲第二案五割引の二十圓二十四錢（但し十名以上廿名未滿の時は三割引の二十八圓二十三錢）◇食事宿泊料等一切自辨とし希望の向には宿の世話をします

羅津商工會 議員補缺 候補定員で 選擧を略す

【羅津】商工會議員補缺選擧は十日執行する筈のところ締切六名に對し立候補同數となつたので規約により選擧を省略して左の通り立候補の全員を當選者と決定した

柳劍平、長井信治、稻垣福造、仲基太郞、李永盛、田邊吉滿

高田城津局長の榮轉

【城津】郵便局長高田利橋氏は今般滿洲局長に榮轉、後任として安州局長橋本文男氏が着任することになつた

高田氏は昭和八年七月水原局長から轉じ着任以來約三年間局務に敏腕を揮ひ又一面官民合同の懇話會常任幹事として地方的にも活躍を續けて來た人、今回の轉出は非常に惜まれてゐる（寫眞は高田氏）

人の動き

▲松下間島省總務廳長 新京へ出張中十一日歸任

▲田中間島省警務科長 圖們へ出張中十日歸任

▲加藤間島省經理科長 內地行政視察出張中十一日歸任

▲江藤盛一氏（東拓技師）十日茂山へ

▲高城重氏（同）同上

高價藥劑配公開

肺病 ろくまく炎 肺尖カタル 藥

我商會で發表する肺病肋膜炎の全快者は、何れも、左記に公開せる高價藥劑の配劑と有田血液藥を併用し、傍ら正しい療養によつて實際に全快されたもので住所氏名を明記し、全快鑑定書によつて公表するのであるから、正眞で、且信用出來るものである

我が國醫界に於て賞用され、而も我藥學界の最高權威者によつて選定された日本藥局方治療劑と、多數高價藥劑等二十三種の配合により綜合的治效能を顯し種々の症狀を輕快にする公開治療劑である

現今は醫局の取締が非常に嚴重で、虛僞又は誇大廣告は絕對に許されず、左記の高價藥劑公開の如きも寸毫も虛僞はないのである

（時價一キロ瓦の單價）

結核治療劑 醫藥學界最高權威者選定 政府制定日本藥局方收載 五種藥綜合配劑

鎭咳祛痰劑 一種 七百四十圓 外一種配合

結核解熱劑 一種 二百三十圓 一種 三十一圓

強胃強腸劑 醫藥學界最高權威者選定 政府制定日本藥局方收載 四種藥綜合配劑

食慾促進劑 一種 二百六十圓 外一種配合

鎭靜劑 一種 五十二圓

消化劑 一種 四十七圓 外一種配合

酵母劑 一種 五円五十錢

滋養強壯劑 一種 五十二圓

ホルモン劑 一種 千六百圓 一種 千二百圓

有田ドラッグの藥劑が、肺病や肋膜炎に如何に有効なるかを素人目に判別出來るのは、食慾の增進、便通の調整、體重の增加、結核熱の解熱、咳の鎭和、痰の減少などで、これが回復期に向つた何よりの證明であるから、油斷なく養生せねばならぬ

連服して、藥効が顯れて來たら體重が日一日と增加するからタンカンで目方を測られたい

特製治肺劑（八日分）十九円 別製治肺劑（八日分）十五円 德用十六日分 二十八円

●有田血液藥 四円

有田ドラッグ專賣所々在地

有田普松鑑製劑は責任藥につき他の一般藥店には販賣してゐませんから左記專賣所でお買取下さい

藥箱に大阪內本町 有田普松謹製 の文字あるものを、お買取あれ

有田ドラッグ

梅毒

有田ドラッグの梅毒藥は政府制定日本藥局方治療藥二種と藥學博士梅毒藥を主藥とし、副作用の絕無を期したる許可藥公開綜合劑にて初期のカンソ、ヨコネの治療は勿論、第二期全身梅毒、潰瘍梅毒、遺傳梅毒、梅毒性ロイマチス等も本劑の內服によつて直に排毒作用を行ひ、梅毒から來る不快症狀や局部症に全身症狀が漸次消退して治病の目的を達し得るのである恐るべき梅毒を子孫に遺傳せざる樣一日も早く有田ドラッグの驅毒劑により治療の目的を達せられよ

梅毒藥 特製（十七日分）六円 別製（十七日分）八円 德用（三十日分）十四円

淋病藥

淋病患者は如何なる藥劑を最良とすべきか

それは、內務大臣を會長とし、醫藥學界の最高權威者十六名を委員とし、慎重審議の上、その品位を定め、日本藥局方に收載し、且內務省衛生試驗所に於て檢査封緘せる藥劑が、我醫藥界の指針となつてゐるのである 故に

我が有田ドラッグの淋病藥は政府指定、醫藥學界の最高權威者が選定の日本藥局方收載 內務省衛生試驗所封緘の治淋劑六種を主藥とし、何等副作用なきやう配劑せる公開治淋劑である

淋病患者は種々の廣告に迷はず直ぐ有田ドラッグ專賣所へお越し下さい

淋病藥 特製（八日分）四円 別製（八日分）八円 德用十六日分 十五円

南鮮版

更生村に 漁業船 毎年一隻宛 統營で補助

【統營】郡は二百餘りの島嶼を控え郡民の日常生活が海產を主としてゐるだけ漁村振興策に就き全力を注いでゐる一方、郡內各面に先づ十一ヶ所の漁村振興更生部落に對し本年から每年一隻宛の漁船を補助することになつたが、その費用二百圓中道補助百圓、殘部百圓は漁業組合から低利資金を貸付けることになつた、なほその補助は更生部落民中から極貧者四、五人が提携して更生振興に活躍せしむることゝなつた

固城の養蠶 一戸一石宛 產繭の計畫

【固城】郡の養蠶は未だ幼稚で農家の副業として最も重要でありながら輕視する向もあつたが、金產業技手は着任以來專心改良發達につとめ道內で他の追從を許さない好績を擧げ、昨年度は道農會主催販進會で一躍優秀賞を獲得したのを初め桑田造作競賞に一等、部落單位賞には八ヶ部落も入賞し驚くべき好績を擧げたが、本年は更に進み掃立枚數を三百二十枚增加して二千二十八枚を計畫するとゝもに春秋蠶を通じ收繭を每戸一石を最少限度の目標として獎勵に全力を傾注する一方、乾繭倉庫も本年は相當數量を貯藏するに足りこれに販賣指導員も設置して農家に督勵を加へてゐるので今年は一層目ざましい成績を期待してゐる

慶南漁組打合會

【釜山】朝鮮ハモ、アナゴ販賣組合では內地方面の需要旺盛の季節に入つてきたので廿日午後一時から慶南漁業聯合會で臨時打合會を開き左の事項を協議する筈
▲阪神地方販賣契約更新▲出資未納者に關する件▲事務用建物借入承認の件

婦人の美學 一萬五千圓 學校に寄附

【尙州】咸昌の推木ハナさんは旣に咸昌郡咸昌公普に校舍建築費三千圓、咸昌神社の建設費五百圓をそれぐ醵出したが今回一萬五千圓を實業補習學校へ寄附した、なほ同女は山口縣出身で地方公共事業に盡瘁してゐる篤志家で郡民一般の尊敬の的となつてゐる

釜山一商生 金井山城址へ

【釜山】第一商業學校生徒四百名は十六日釜山、龜浦、東萊のハイキングコースを通つて史蹟金井山城址の探勝を行ふ筈

花へ急ぐ ……さくら蕾膨らむ〔大邱だより〕

【大邱】雨後の春うらゝかに花を競ひ、このところ待望の櫻はメツキリ蕾をふくらまし、この分では豫定を早めて紅唇を綻ばるのでないかと思はれ早くも花待つ府民の心はせきたち、きのふの日曜日の如き花なき櫻めざして大量繰出し、公園地はもとより郊外へピクニツクするもの多く、まさに春爛城の盛觀を呈した(寫眞は開花を急ぐ櫻)

鮮產の琺瑯鐵器 世界市場へ躍進 今年は百五十萬圓生產豫想

【釜山】鮮內新工業として特殊の存在となつた輸出琺瑯鐵器は本年一月以降三月までの輸出額は一萬三千五百卅一棚三十五萬九千二百五十一圓に達し一月平均四千棚の生產高であるが、三月中には記錄破りの六千六百七十棚十六萬七千三百廿六圓十錢の最高生產を示し仕向地は依然として南洋、南支、マニラ、濠洲が多くこの調子で邁進すれば今年末までには生產額百五十萬圓に及ぶと豫想されてゐる

釜山港に朗かな春

大邱の謠曲大會

【大邱】來る十九日午後零時半から大邱謠曲會では本支部合同の春季大會を料亭「いけす」に於て催すが、當日の番組は嵐山、小鍛冶、我、熊野、七騎落、國栖、その他獨吟、連吟等で盛會を豫想されてゐる

釜山の交通 事故防止デー

【釜山】春暖に伴つて人出多く街頭に氾濫し交通事故も頻發するので、釜山署では交通事故防止會と提携して十四、十五兩日左側通行その他交通安全の大宣傳を行ひ事故防止の觀念を府民に强く印象づけることになつた

無鑑札自轉車 大邱稅務署 三千件摘發

【大邱】府の財務課では自轉車稅の納期が近づいたので十、十一の兩日課員を動員して無鑑札自轉車の一齊檢査を府內各要所で行つた結果、第一日だけで一千五百十五件を摘發、第二日の分を合はせると實に三千餘件といふ夥しい脫稅者を發見し今更の如く驚いてゐるが直ちにこれ等違反者には納稅告知書を配付した、この稅額六千餘圓を突破し思はぬ新財源となつた

馬山の臨港道路 請願却下の上で新規出直し 府で圓滿解決對策

【馬山】馬山驛の機能を發揮する上に重大な役割をなす連絡道路即ち海面埋立の臨港道路問題は緊急を要する問題として昭和八年釜山石川組馬山府の爭議となつてゐる海水浴場附近の海面埋立を本府に免許申請の儀何等の指令に接せず行惱んでゐるので府當局ではこれが對策につき頭を痛めてゐるが只聞する處に依れば本府當局では一旦願書を双方共に却下する意向であり府では更に誰か他に申請するとしても相當時日を要することとて、此際馬山府として先願權による石川氏に讓るか又石川氏に府の要求を容れ相當の權利金を提供して願書の却下申請をなさしめ圓滿解決を圖るべく考慮してゐる模樣でこれが成行きを注目されてゐる

多望の跳躍 おつぎは師範學校 新設目指して活動

築港馬山の生命線として府民の待望久しかりし棧橋工事並新馬山を繋ぐ中央埋築工事竣工し背面奧地交通施設と相呼應し海陸運輸連絡機能完備と同時に、敎育都市として馬山中學の設立を契機として、最近相次いで內地資本家の進出するもの續出し一段の拍車を加へつつあるがこの飛躍的發展の機運に乘じ更に次に來るべき官立師範學校誘致について道當局と呼應して之が實現を期すべく計畫が進められてゐる

地價も急騰

最近飛躍馬山の發展は素晴らしいもので、將來の發展を豫想し內地資本家の投資相續き諸工場の建設等相當の數に上つてゐるが、從つて地價も急騰し正に有卦に入つた明朗な空氣が漲つてゐる

新聞人の座談會 大日主催で盛大に開く

【大邱】十一日午後三時から大邱日報社では慣例によつて同社會議室でニユースその他に關する座談會を開催したが出席者は(社側)河合社長、堀谷編輯局長、河合總務、矢坂編輯、有村政治各部長、總務記者(他社側)吉峰大朝、河村大每、李京中、平山京日の諸氏で昭和十年度中における慶北の事件その他新聞記者眼から見た諸件に對する座談會をなし午後五時半散會、午後六時半から河合社長は右諸氏を晚餐に招待して懇談を催した

浦項の强盜 金に窮した 板場の犯行

【浦項】慶北、南濱町岡部商店方に侵入した覆面强盜は浦項署で直ちに全署員を非常召集し犯人が市內潛伏中の目星の下に角田署長以下總出動で必死の搜査網を張り嚴探の結果、犯行後十五時間を經過した九日午後六時市內飲食店朱玉雅方の板場許□□(三〇)を眞犯人として逮捕取調べたところ犯行の一切を自供した、許は市內飲食店松竹家の板場として働いてゐたが、去る一月同家を解雇されその後前記朱方に雇はれてゐた者で、犯行當時現場に遺棄してあつた刺身庖丁は二ヶ月前松竹家が紛失したものであることが判明し犯人逮捕の足がついたものである、原因は金に窮しての結果と見られてゐるが目下取調べ中、なほ署長は犯人の使用兇器の出所を突き留めた某、及び犯人を逮捕した金の兩巡査に金一封を夫々贈呈した

義城街道で 自動車顚覆 水田に眞つ逆樣・運轉手重傷を負ふ

【大邱】十一日午前八時ごろ慶北義城行乘合自動車(共榮自動車所有)を運轉手金三奇が操縱し義城面飛鳳洞で前方から進行して來たトラツクと擦れ違ふ際、運轉を誤つて水田中に顚覆、運轉手が右腕に挫傷を受けた外乘客十餘名に異狀は無かつた、原因はハンドルの自由を失つたものと見られてゐるが、同場所は數年前に乘合自動車が顚覆し一名の死者を出したことがあつた

伸び行く江景邑 一日から行政區域の擴張で 人口一萬八千に達す

【江景】江景邑多年の懸案であつた彩雲面の內堤內、三巨、新村、山陽の四ヶ里編入の件は三月卅一日附で認可となつた、此結果江景邑の人口は一萬八千人に達し面積も百町步以上の擴張となり將來邑の施設上發展の餘地あるものとして大いに期待される

彼女も海の子 潮の香戀し 行かうよ島へ 春を訪ねて 白鷗さへ亂舞する海の春 樂し仁川島巡り

【仁川】海上に春を探つて……パイロツト・ボートに乘るは彼女A・B・C・D、春の女神のやうな、いとみめ麗しき、人風の荒い日である

×―×

內港を出ると流石に浪が高い、甲板を洗ふ潮の一かぶり、郡塵を洗ひ落す島巡りに嫣々たる女神の彼女等は運轉室でかぶる浪に眼をクルクルさせて一寸驚かされた樣子だ、蒼海!!蒼々とした海、鷗の飄である、朝鮮、××丸の出帆の雄姿に魅せられて視線を一齊にそゝいでゐる時、一陣の風がサアーツと海面を洗つたかと思ふとボートはぐら〱と搖れて橫腹に浪を一つ、二つ續けさまに喰らつたからたまらない、グラグラ……グラと××丸の胴體に物凄い體あたりだ

『あツ!』

女神はあられもなく奇聲をあげ男どもは船端にかぢりついた、運轉家の船手だけはこんなことに馴れてゐるものか、ニヤ〱意地惡い微笑

×―×

舳首はぐるり廻つて小月尾島裏から月尾島の北側へ……芍藥島が浮いてゐる、左手には永宗島そして江華島の遠景、芍藥島のそも〱起りは、今でも多少あるさうだが島一帶に芍藥があつたところから芍藥島といふやうになつたものらしい、こゝの島の王樣(?)は鈴木老といつて奇人である、島には無數の兎を放し飼ひし、春から夏、秋へは仁川、京城方面の遊覽客を相當ひきつけてゐる、むしろ島ではないが、鈴木老によつて有名になつた、奇人鈴木老に會ふことによつて島に遊ぶとのイミもなすやうである、島の裾を白砂で繞らしてゐる

『おーい』

老人のゐる家といつたより風流な小屋――その小屋に呼びかけたが聲が風に消されたか新さんの顏はつひにみることが出來なかつた、小屋の上の方にセメントでなにやら城閣のやうなものを築きかけてゐる、老人はまた人を驚かすつもりで奇拔な設計をやつてゐるらしい

×―×

芍藥島からバツクして月尾島を背面からみるのもなか〱趣きがある、仁川の市街は水平線のところから生え出てゐるやうに、矢張り〃海の街〃は海から眺めた方が美しい、運轉室の女神は喜ぶ樣なガソリンの臭ひと浪に搖られてだいぶ參つた樣子だ、第一棧橋に上陸、まだあきたらぬ〃春の海の空氣〃を心ゆくまで滿喫するために、自動車を月尾島に走らせる、朝鮮人の部落のある砂濱で貝拾ひに夢中になる女神、否、彼女等A、B、C、D、の朗笑に思はず春の跫音を聽きつけた

馬邱鐵道 運輸部長に 善處方陳情

【馬山】國家的見地から馬邱鐵道の敷設は緊急を要する重大問題であるが、高松馬邱鐵道促進期成會長は目下滯在中の陸軍運輸部長田尻少將と會見し陳情した

割當を協議 組合總會を 釜山で開催

朝鮮輸出琺瑯器同業組合では十二日午後三時から釜山產業獎勵館で總會を開き生產品輸出割當てについて協議した

大邱の簡保 今年の目標 二萬口募集

【大邱】郵便局保險課では前年度に募集責任額三千七百二十六圓を悠々と突破し、五千三百四十一圓廿錢といふ素晴らしい實績をあげたが、本年度も大いに熱と努力をもつて目標に二萬件と定め十一月末までに完了させる意氣込みである、以下岡局長の話

總て事業は熱と努力ですからね二萬件といふ目標は無理かも知れないけれどもかういふ信念を以て努力すれば十分とは行かぬまでもそれに近い成績は必ず得られると思ひます、募集も只手を擴げるばかりでなく眞實に契約を募集するやう大いに激勵してゐます

水仁線の起工式 來月四、五日頃に 仁川花町で擧行

【仁川】水原―仁川を結ぶ京南鐵道、水仁線は實地測量を完了、設計も出來あがつたので來る五月四、五日頃府內花町で盛大に起工式を擧行する筈

固城の棉播種 部落中堅評定

【固城】郡では來る二十一日から二十日間を棉播種期間に定め極力督勵中であるがこれに先立ち十六日には棉作改良契役員及び部落中堅人物打合會を開き特に當日道から係員を招き本年の目標たる共同販賣數量百五十萬斤生產計畫の徹底化を圖り獎勵方針を周知せしむべく準備中であるが當日は十年度棉作獎勵各部落表彰授與式を兼ねて擧行する筈である

畜牛生飼 品評會 統營郡優勝

【統營】道農會では畜牛生飼獎勵に適切なる施設に對しこれが品評會を開き嚴重に審査の結果、統營郡が最優等を獲得したので近く朝鮮農會寄贈の優勝旗が到着することになつてゐる

更生陣擴充 本年度に更生部落 二百六十ケ所新設

【淸州】忠北道では本年度には從來の農村振興運動に一層の拍車を加へ農家の全面的更生を圖るべく着々準備中であるが新たに設置すべき更生部落數は二百五十八部落で其の農家戶數は六千三百九十二戶を算してゐる

町費を代納

【大邱】府內新町一八質屋業李麟雨氏の長男韓正順君(二三)は貯金の一部を割いて同町第二區の細民百十戶の本年度の町費第一、二期分全部二十六圓を代納する旨町組合長まで申出でたがこの篤志は府民感激の的となつてゐる

釜山辯護士會 定時總會で 役員を改選

【釜山】釜山辯護士會では十一日午後一時から本町好月樓で定時總會を開き役員の改選を行ひ左の如く決定した
▲會長 金東鉉▲副會長 村上義臣▲常議員 杉村逸樓、八橋容、三田村平太郞、陸順九、崔興鉉

驪州郡守榮轉

【驪州】郡守安昌德氏は今回安城郡守に榮轉、同氏は昭和七年一月着任以來地方民の輿望に應ずるところ多く殊に農村振興運動には第一線に立つて活動し實績大いに見るべきものあり、郡民の信望厚かつただけに轉出を惜まれてゐる、同氏は轉任に際し驪州消防組に金一封を贈つた

蔚山の弓道大會

【蔚山】弓道會では十一日午後二時から道場で春季大會を開催、國開競の視射、金的、競射、紅白試合を行ひ六時終了、引續き初音で祝宴を催し九時散會した、成績は次の通り
▲金的 上原米吉▲一等 上原米吉▲二等 桐山榮一▲三等 二宮一▲四等 東海の諸氏

木下氏に感謝宴

『永登浦』經營難を救つた木下榮氏は約五萬圓を投じ指定普通學校に昇格せしむべく目下新築設計を急いでゐるが遲くとも今秋には竣工せしむる豫定であるが一方木下氏に感謝した有志及び學童父兄等五十餘名は十一日午後七時太西館別莊に同氏を招き感謝宴を催した

鮮一會社招宴

【釜山】鮮一紙物株式會社では過般釜山に支店を開設したのを機に十日午後六時鐵道會館に官民多數を招待披露宴を開きデザートコースにて朴興福社長の挨拶に對し來賓代表土師知事謝辭を述べ盛會の裡に八時散會

人の動き

▲兒玉統營漁港鐵道期成會長 十一日夜內地へ
▲岩永始興砂防事務所主任 十一日本社永登浦支局へ、新任挨拶

榊林醫學博士 監査
片瀨醫學博士 推奬

安產のために!

カルシユーム時代を建設して!

茲に二十年、幾十萬の姙產婦諸姉が『ワダカル』の偉力を禮讃せられつゝある事實と、我國カルシユーム學界の泰斗、大阪醫大敎授片瀨博士の二十年一日の如き熱意と努力により、不滅の城域を築き得ました事は弊店最大の誇とする處であります。

よき子實は――よき母体にやどる!よき母体をつくるためには――母体の健康素ともなり、胎兒の發育素ともなる、ワダカルシユーム錠の連續御愛用が安產秘訣の第一の急務!

片瀨醫學博士述「安產のために」冊子呈上

大阪道修町 和田卯助商店

ワダカルシユーム錠

斯る場合に
仁丹の本格的
藥効を！

胃腸障害の時

胃腸の障害は全身の健康を左右する。食後々々には必ず持藥として仁丹を！

仁丹は、消化を助け食慾を增進し、胃腸の機能を調整して、完全に榮養を攝取させる

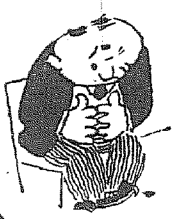

頭痛眩暈の時

頭痛や眩暈は人生を憂鬱にする。頭が重いと氣づいた時には逸早く仁丹を！

仁丹は、腦神經に適度の興奮を與へて氣分を爽快にし頭を晴々とさせ憂鬱を去る

執務勉學の時

記憶と理解と根氣を養ひ能率を增進さす仁丹の常用こそ最も必要！

仁丹は、頭を明晰にし、記憶力を強め、精素を補給してエネルギーを增進する

旅行外出の時

『旅に出て、さて仁丹の有難さ』、凡そ外出に仁丹を忘れる位、大きな不用意はない

仁丹は、旅行氣分を明朗にし、船車の酔を防ぎ人込中での殺菌と自他の惡口臭を除去する

仁丹本舖　森下博營業所

仁丹の成分と作用と藥効と

雲南麝香とガラナ

仁丹は、權威的藥學の指示する貴藥數種を最も合理的に配伍し就中、最高の動物ホルモン劑たる麝香及南米アマゾンの特產にして古來彼地の不老長生藥と稱せらるゝ『ガラナ』を賦加し、更にビタミンBを含有せしめ、近代ホルモン學說及びビタミン學說に基く獨特の藥効を充實發揚せしめたものである。

透徹的な複合作用

仁丹は、人體組成の微妙さに對應する藥劑は須らく亦た微妙なる複合的作用をなさねばならぬ、この學理的根據に立つもので、單なる個々の原藥特有の藥効のみでなく、それ等が互に相複合して透徹的に人體へ作用する所に仁丹の眞生命がある。

全身への綜合藥効

仁丹は、健胃整腸、明腦清涼等の秀でた藥効を發揮するけれども、然かも單なる胃腸藥や頭痛藥とは異なり、もつと全身的に榮養を增進し、精力を賦加し活動元基を旺盛にする。これ仁丹が、最も簡易的確なる保健藥として無病者にも是非必要とせらるゝ所以である。

銀粒仁丹藥價

試用包	（百五十粒）	十錢
富士容器附	（三百二十粒）	二十錢
滿洲容器附	（四百粒）	三十錢
家庭容器瓶入	（九百粒）	五十錢
德用分	（一千粒）	五十錢
日滿容器附	（七百粒）	五十錢
德用瓶入	（二千二百粒）	一圓

半島の教育充實に伴つて 專門學校も增設
高農、高工を計畫の模様
初、中等學校の二次擴充

半島大衆子弟の向學心は年と共に向上を示してゐるのに伴ひ本府學務局では既に初等教育調査委員會に於て十一年度を以つて完了する一面一校計畫後の第二次初等教育の普及、擴充方策を確立し十二年度以降十ヶ年計畫を以つて充實を期することゝなつたが、右に伴ふ中等教育の統制擴充も必要とされるので近く中等教育調査委員會が新設され、十二年以降の根本方針を確立せんとしてゐるが、かく初中等學校の擴充計畫が着々と實施せられるに從つて必然的に現れる專門學校入學希望者の激增に、現在の如き收容率では非常な困難を來してゐるので、併行的に十二年度から專門學校の內容充實乃至は擴充計畫の再檢討をすることゝなつてゐるが、少くとも高等農林、高等工業一校宛の增設計畫である

事件の尊い犧牲者 けふ四十九日
渡邊邸では去る七日に濟す
齋藤、高橋、渡邊三家の悲み

【東京電話】十四日は不慮の兇變の犧牲となつた高橋前藏相、齋藤前內府、渡邊前教育總監の四十九日忌に當るが、その逮夜の十三日の帝都は春雨霏々として降りしきり天までが不幸なりし重臣の英靈を慰めてゐるやうだ故渡邊大將の上荻窪の自邸は四十九日の法事を都合で六、七日に當る四月七日に繰上げて執行したが、邸內には兇變で損傷した家屋の修繕のため大工や左官やペンキ屋などが入つて足の踏場もない程で凄慘な當時の惻景を思ひ出させるやうな痕跡は殆ども失はれて思ひなしか唯哀愁が漂つてゐる、門柱に白い御影燒の門標が大將の在りし日を偲ばすやうに「渡邊錠太郎」とそのまゝかけられてゐるのも一入悲みを深くしてゐる、故大將の長女に當る久保醫學博士夫人政子さんは法事も六、七日に繰上げてすつかり濟ませましたのでやつと落着いた氣分になりましたが餘り強い痛手でまだ父のなくなつたなどとは思はれぬ程ぼんやりしてをります、何時になつたら忘れられますかしら

と言葉少ないながら限りなき悲みを綴つてゐた

故齋藤內府の嚴なお逮夜
ゆうべいとなまる

【東京電話】四谷齋藤前內府邸では春子未亡人や新邸に別居してゐる齊氏、節子同夫人、故內府令孫百合子さんの四人が淋しく家を守つてゐる、事件當時故內府をかばつて傷ついた春子未亡人は繃帶、絆

十四日は午後一時から七七忌法會を營み同夜五時からは水交社での招待會がある「貫徹院殿仁忠皐水大居士」の位牌は奧の洋室に祀られ靈前には各方面からの生花や供物で埋められてゐる、分骨を葬つた多磨墓地は家人以外の參拜者が絕えないとみえて墓前は毎日香煙が一杯漂つてゐる

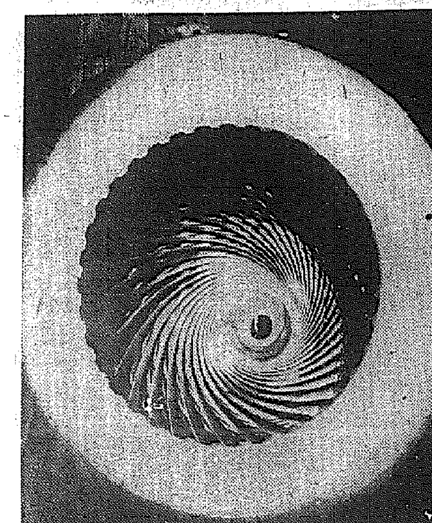

はてな・鳥の目?

――みなさん、この渦を巻いてゐるものは何に見えますか――これは大砲の砲身のをのぞいたところをうつしたものです、昔の大砲は筒の中がすべすべしてゐて丁度花火の大筒のやうな恰好をしてゐましたが、今日の大砲は筒の中にたくさんのヒダがつけてあり、また大砲の弾丸にもヒダがつけてあります、そのヒダは凹凸になつてゐて、筒のヒダと弾丸のヒダとは噛み合つて、すばらしい勢でグルグル錐をもむやうな恰好で飛び出して行きます、何故ヒダをつけて弾丸を廻しながら發射させるのかといふと、かうしてもみ出すと勢がつくことと、まつすぐに飛んで行くことが出來るためであります

警察功勞記章が物語る殊勳 （38）

小しやくなつ！
阿修羅の如く躍り込む
勇敢署長の名に賭けて　澤村警部

現咸北慶源署長として風雲急を告げる東部滿鮮國境に睨みをきかし三國々境警備陣に采配を揮ふ第一線の猛者澤村長兵衛警部が鍾城署長として勤務中の功勞の數々――

◇

一、昭和六年九月といへば誰しもが想起する滿洲事變が奉天柳條溝に勃發して日支間の雲行たゞならぬ氣配を示してゐた當時、鍾城部下の一朝鮮人が渡船に乘つて對岸支那領に向け豆滿江を渡航中突如支那側の巡警二三名から不法發砲されて射殺された事件があつた、所轄鍾城署からは直ちに交渉委員を送つて犯人の引渡を迫つたが支那側官憲は我方の申出に應ぜざるのみならず軍警約二百名を召集して不敵にも遂に鮮內銃擊の形勢を示すに至つた、重ね〴〵の暴擧に斷乎膺懲の決意を固めた澤村署長は部下廿二名を武裝せしめ引率出動し第十九師團より派遣せられたる五十餘名の將兵と連絡をとり江清縣公安局長と强硬な談判をとげて謝罪狀を徵し犯人二名の引渡を受けた

◇

那領駐步兵隊長からも日本側軍警に對して絕對に敵對行動に出ないといふ嚴しい一札を書かせて引揚げた、澤村署長の剛膽果斷と我方將兵の威力とによつて流血の慘をみずして紛糾は一段落を告げたものであるがこの結果我が朝鮮警察官の威信を發揚して爾後に於ける越境討伐に好影響を齎した所甚大である

◇

二、昭和七年四月兵匪約六千名が鍾城の對岸を襲擊し同地に在留する朝鮮人は續々鮮內に歸還避難するので在留民保護のため自ら部下を指揮して出動、避難民及び被害者を救護して治安の回復に努めたが賊は我方警官出動の報に奧地に逃走し被害は僅少に喰ひ止め得た

◇

三、同月廿八日も部下を率ゐて越境出動兵匪數百名を退散せしめた

四、昭和九年三月、前回に記した禮利突巡査の殉職事件の際は急報に接し即刻部下警員を引率現場に急行し後續の各署選拔部隊を指揮しつゝ猛吹雪を衝いて越境追擊、四晝夜に亘る惡戰苦鬪の末賊の根據を急襲して之を殲滅し武器、彈藥多數のほかに不穩文書を押收した

◇

この回の搜査は前記の猛吹雪中の強行軍に糧食は缺乏し加ふるに嚴寒のため警官隊中に凍傷患者數名を出したために隊員の士氣沮喪をみんとしたほどであり、その困苦は言語に絕するものがあつたが澤村署長の毅然たる指揮宜しきを得て成果を收め得たのであつた

◇

昭和六年九月以降我が警官隊の越境追擊にあたつたことは卅數回に達した、澤村署長は殆ど毎回に亘つて之に從ひ寡少の人員を指揮してよくこの間に處した、一死報國の大義に基いて崇高なる犧牲的警官精神の發露であらう、昭和九年十一月三日警察官功勞記章を授與せられるに至つた

オリンピック 籠球選手決定
朝鮮からも二選手

【東京電話】大日本籠球協會では十二日オリンピック代表選手詮衡委員會を開き第一期合宿練習中の內規前に三浦コーチの意見を參酌して種々協議の結果正選手十二名候補選手二名を決定十三日午後發表した、候補選手は正選手事故の場合の補缺であるが遠征資金調達の上は改めて正選手に編入することになつてゐる、選手氏名左の如し

◇正選手

F、中秀次郎（東大出）▲横山堅七（早大）▲中江孝男（東大）▲前田昌保（立教）▲平塚順司（京大）

C、鹿子木健二子（東大）▲池井鼓（延專）

G、松井宗明（京大）▲張利鎭（延專）▲李性求（延專）▲宗像守（早大）▲吉井精一郎（高師出）

◇候補選手

野村幸男（高師出）▲田山宏（京大出）

高松宮殿下から金一封御下賜

【東京電話】高松宮同妃兩殿下には豫て籠球競技に御關心深く全日本綜合選手權大會には宮殿下より男子優勝杯を、妃殿下より女子優勝杯を御下賜遊ばされてあらせられたが、今回ベルリンオリンピック大會に日本籠球協會が初めて代表チームを派遣するに決定した趣きを聞召され、畏くも遠征費として金一封を御下賜遊ばされたので籠球關係者一同感泣し非常に意氣込んでゐる

まだ花どころか 春の歩みカマニく
四月上旬の變態振りこの通り

本冬の寒氣は記錄破りのものであり、降水量も亦異常に夥なく、三月になつて其度に漸次緩んでは來たが、氣候の推移は一般に極めて不順であつた。四月に入つてからは、北支那揚子江流域に發生して東進した低氣壓は其數、其勢力共に可なり著しくなり、半島は颶風雨に見舞はれ、中部以南では雨量は相當潤澤であつた就中八日から九日にかけて半島南部を通過した低氣壓は中部以南の各地に數十粍の慈雨を齎したが、元山、江陵等東海岸では季節外れの大雪となつて多少の被害があつた。高氣壓は可なり移動性を帶びて來たが大陸高氣壓の勢力は未だ相當強かつた。從つて半島の氣溫は北部と南部の一部とが平年より僅か高かつたのみで一般に平年以下で釜山及大邱は二度以上も低く、春の歩みは極めて遲い

盜み 十二日午後四時五十分頃、京城鍾路四丁目を俳徊する男を東大門署員が取調べると、持つてゐた風呂敷包の中に黑色短靴が一足、十二日午後四時四十分鍾路四丁目一八三永興旅館で盜んだことを自供

故齋藤子の追悼會 十四日曹溪寺で

十四日は故齋藤子爵の七七忌に相當するので午後四時半から若草觀音會主催で大和町曹溪寺で法要を行ふ事になつた、同會では一般の參詣燒香を歡迎してゐる當日は若き日頂いて賜つた遺墨を供へいとも嚴に行はれる

專賣局の奧さん達 眞心を國境へ
今度心をそろへて養蠶をし
溫い眞綿をつくつて贈る

京城西大門町にある專賣局官舍內では安井局長夫人、森輝務課長夫人連が首領をとつて官舍五十餘戶の奧さん達が養蠶を始め國境の第一線に働く警備の警官人、國境係員、鐵道配給人等の職員九百餘名に溫かい眞綿を送る一方、慰勞精神涵養に努めようといふ一石二鳥の嬉しい試みが企てられてゐる、三月上旬局、課長の夫人たちが偶然寄りあつた際上國境にある局員の辛苦が話題となつたがなんとかしてこの人々を慰めたい、といふので色々と話合つた末に誰も家庭向きな養蠶をし眞綿をつくり、それを送らうではないかと

衆議一決し そこで早速夫君連にその由を傳へたところ何れも賛成、そこで森輝務課長を通じて京畿道農務課に材料の世話を依頼した、道でも大喜びで蠶をとりよせ、四月十五日頃から數日間西大門町の專賣局俱樂部で講習についての色々の注意點に講習をし指導もすることになつた

先づ鮮滿の鐵道を技術的に統制
色の見分けはつかなくなる
更に月末に技術會議

技術方面から鮮滿兩鐵道を一元化する計畫は着々進んで鐵道局ではすでに統制協議を終へた車輛の色彩變更に着手し、貨車、機關車は黑色、客車は深綠色に全部塗り替へ中で今月中に全車輛の塗替へを完了する筈で、この結果特殊の車輛を除いては鮮滿の汽車は一寸見わけがつかぬことになつた、なほさらに他の部分の統制をはかるため來る卅日から三日間鐵道局に滿鐵、鐵路總局の技術者を迎へ鮮滿鐵道技術會議を開催する

美術工藝館新設
二十萬圓で新築

鮮展會場は施政二十五周年記念綜合博物館建設のため今年の公園展を以て他に移轉することゝなり移轉經費二萬圓を計上してゐるがこの總督府美術館を常設的なものとし名實ともに半島の美術殿堂たらしむることゝなり今井田政務總監の歸任を待つて近く總督府各關係局課長朝鮮銀行總裁、有賀殖銀頭取、賀田商議會頭、鐵田博物館長、重村學務局長以下官民有力者を招集し懇談會を開き堂々たる美術館建設に飛出すことゝなつた、而して總督府の豫案はその敷地は綜合博物館建設豫定地とし工費約二十萬圓を以て新築『朝鮮美術工藝館』と稱して春を飾る鮮展は勿論、定期間陳列場として開催しその優秀作品は同館に常時陳列し且半島に於ける古今の美術工藝全般に亘る秀逸揃ひの作品を陳列して一般の觀覽に供する方向である

全鮮都市の青年に「活」を入れます
中堅青年の講習會

本府社會課では農村振興の運動と併行して地方の中堅青年養成につとめてゐるが、本年から都市の中堅青年の積極的養成を行ひ、これ等の人々を指導者として農村振興と相まつて都市の教化運動を行ふことになり、來る五月二十五日から六日間全鮮の主なる都市から選拔された優秀な青年二十五名を朝鮮神宮社務所內の奉贊殿に集め、本府社會課が主催となつて第一回の都市中堅青年養成に關する講習會を開催することに決定した、講習生は

知事が推薦 し旅費、宿泊料は各道で負擔することになり講師には山崎延吉氏、妙心寺華山大義師を始め丁子屋店主小林源六氏等が當り、靜かな神宮境內で眞摯剛健な青年を養成、心田開發運動に拍車を加へることになつた

從つてその實施期は五月上旬頃からとなるが七月頃までにはこの夫人連によつてつくられた溫かい眞綿が出來、この冬には國境第一線にたつ人々に嬉しいプレゼントを

することになつてゐる

大本教は影を消す

鮮內に於ける大本教並に之れに關係する團體はその後自然消滅の姿になつてゐるが過般本府に於て開かれた全鮮各道高等課長會議に於ても大本教を撲滅する大方針を示し祭壇を設けて信仰するを嚴禁されることゝなつたので大本教は朝鮮から一掃されることゝなつた

新義州飛行場大擴張決る
更に清津大邱新義州
滑走路も實現さす

日滿航空連絡の中繼地である新義州飛行場は地域が狹い上に諸設備不完全のため先般は日本空輸御自慢の、エムボイ機が滑走中に土堤に衝突して烏有に歸し、さらに去る三月十八日からは解氷期に入つて使用危險で不可能に陷り、四月末まで使用禁止となり平壤で日滿機の連絡を行つた、これでは國境上の見地よりも多大の不便を感ずるので軍の意見もあるので遞信局では 更に案を練つて改善擴張の具體化を計るべく航空係で目下調査中である、それによると先づ擴張費に約廿萬圓をつかふ模樣である、また來年度事業として立案してゐる大邱、新義州、清津三飛行場に滑走路施設の實現に努力することとなるらしいがこの滑走路は幅二百米、延長一千米で一飛行場の施設費が十二萬圓を要するもので三飛行場の中新義州、清津は來年度に實現確實と見られてゐる

なんぼなんでもこれでは搭乘者の方法がなく困つてゐる

山林王諸戸氏 ぶらりと來鮮

【釜山電話】日本一の山林家として有名な三重縣の諸戸清六氏は十三日の連絡船でぶらりと釜山上陸東萊溫泉一泊の後北行の豫定 朝鮮で山林を經營する積りではないが廿年振りで朝鮮に來たのを機會に京城、平壤を中心に二週間の豫定で各地の山を視察したいと思つてゐる格別の用件を持たぬのでのんびりした氣な旅行です

お婆さんの美しい心
國防化學協會に匿名で寄付

十二日朝朝鮮神宮で擧行された國防化學協會の發會式を續つての嬉しい話、式が終つた午後一時頃、大縮緬を着た六十歲餘りのお婆さんが幹事を訪ね『實は少しですが』と五十圓入りの封筒をわたし名前を名のらず歸つていつた、幹事一同方々でさがしまはつた結果京城府初音町六二、下內ツノさん（六〇假名）とわかつた

廿師團管下の慰靈祭

（龍山）第廿師團司令部の開催事件都に事變勃發以來戰歿者廿柱の慰靈祭は廿七日午前十時半から龍山陸軍合同墓地にて三宅第廿師團長祭主の下に神式により執行の筈

京城各所で自轉車泥 三十餘台

十二日夕方竹添町を歩いてゐる職動不詳の大峴町一〇九仁住吉（二二）を西大門署刑事が取調べの結果各デパートは勿論郵便局、遞銀その他で自轉車三十餘臺被害額約千圓に及ぶ犯行を自白した

京城東部出張所の電話

府域擴張によつて新設された東部出張所は新堂町仁興公普校を假事務所としてゐたが十三日から次の通り電話が開通した

▲所長室本局四九八四▲庶務係四九八三▲戶籍同一七五一

けふの天氣 晴曇不定

私のむすこ
巡査をしてゐますがどこにゐませうか

私の息子は巡査ですが探して下さい、と綴つた搜査願ひ――十二日夜京城鍾路署を訪れた一婦人〃私の息子が京城南大門內で巡査をして居ますが探して下さい〃と願ひ出た、名前はと聞いても分りません、幼い時からユンチョンまたはニイイと呼んでゐただけで今の名前も分りません、年は二十五歲です、四年前江原道鐵原署に勤めて居ましたが昨年八月京城へ轉任しましたといふので同署では鐵原署へ問合せたが不明 同婦人は林氏（五〇）で七年前水原から鐵原に移住、長男は農業に從事し次男が今探してる巡査さん、三男朴宗大君（二〇）で三年前水原の郷里に歸つたがその間次男は京城へ轉任南大門內に居るときゝ夫は朴基玉氏（五〇）でこれまた京城で息子と別居してゐるがその住所を知らないといふ、同署では本町署へ問合せてみても不明

ものスゴい キングの賣行
出るとスグ賣切れ！日本中驚る賑 面白い！安いで大熱狂！
再版出來ました
マダの方は大至急御覽願ひます！

ビクターレコードは日本樂器へ
電話本局三四八五番 京城本町一

便秘にミレバール
無味無臭にて服用し易く少量にてよく下劑の目的を達す
包裝 三〇錠入 五〇錠入 一〇〇錠入 三〇〇錠入
各地至る處の藥店にあり
【適應症】急性慢性便秘 常習性便秘 其他便秘に因る頭重、頭痛、逆上
製造發賣元 大日本製藥株式會社 大阪・東京

金 銀 白 金
東京市下谷區練塀町
株式會社 石福商店
電話下谷(83) 九〇〇〇・九〇〇〇・五九二八・九二五八 振替東京六八八番 略信號（トウケウイシフク）
出張所 平壤府旭町

陸上汽鑵士
短期間の獨習と僅かの會費で容易に就職出來る我國最初の本會講義錄により受驗合格せられよ ハガキで申込次第內容見本無代で進呈す
東京市 日本汽鑵士養成協會

京城府黃金町三丁目永樂町通り
內科 小兒科 レントゲン科 本田病院
院長 醫學博士 本田建義
院長ノ往診ハ午前中ニ御申込ミヲ願ヒマス
入院隨意 普通病室 傳染病室 隔離病室
病院用電話本局(2)四三 自宅用電話本局二四三〇 振替京城三三八九

鑛石用麻袋
（近時弊店名を利用する者あり御用は直接本店へ）
澁谷商會 仁川府仲町二丁目 長距離電話三五四番

朝鮮お土産專門 朝鮮館
京城本町二 元祖 金珊瑚珠

星名刺 印刷所

公告

債務者 石橋爾

一、債務者石橋爾ノ之ヲ破産者トス

一、破産管財人 京城府黃金町一丁目一九七番地 鮎敬宏

一、破産者ニ對スル總テノ債權者ハ其ノ請求權ヲ昭和十一年四月三十日マデニ當法院ニ屆出ヅヘシ且其ノ屆書ニハ證據書類又ハ其ノ謄本若シクハ抄本ヲ添附シ二通ヲ提出スヘシ

一、總破産債權者ノ第一回債權者集會期日ハ昭和十一年五月八日午後一時

一、右債權者集會期日ニ於ケル會議ノ事項左ノ如シ

イ、監査委員設置ノ可否ノ決議若シ其ノ設置ヲ可決シタル時ハ監査委員三人以上ノ員數及其ノ選任ノ決議

ロ、破産者ノ營業ノ廢止又ハ繼續ノ可否ノ決議

ハ、貨幣有價證券其他ノ高價品ノ保管方法ノ決議

ニ、破産者及其ノ家族ノ扶助料ノ給與ノ可否ノ決議

一、債權調査ノ一般期日ハ昭和十一年五月八日午後一時

一、破産者ノ債務者及破産財團ニ屬スル財産所持者ハ破産者ニ辨濟ヲ爲シ又ハ其ノ財産ヲ交付スヘカラス破産者ニ對シ債務ヲ負擔スルコト又ハ其ノ財産ヲ所持スルコトヲ知リタル者ハ其ノ債權ヲ有スルコトヲ昭和十一年四月三十日迄ニ破産管財人ニ屆出ツヘシ

右昭和十一年四月十一日午前九時宣告

京城地方法院 朝鮮總督府判事 渡邊隆治

商業登記公告

合資會社三養社（變更）無限責任社員金季洙ハ昭和拾壹年參月貳拾七日更ニ金七拾萬圓ヲ出資シ其ノ出資ニ對スル持分ヲ左ノ如ク變更ス

金貳百六拾萬圓 無限 金季洙

右昭和拾壹年四月四日登記

全州地方法院扶安出張所

賛化病院 京城府治町一丁目 電話本局二四〇番
醫學博士 古城憲治
內科 小兒科 入院隨意 普通病室 傳染病室

淋疾 理學的療治科新設
黃金町一丁目（三井物産橫入） 塩井醫院 電本三〇九〇

京日案內

印刷 所讓りたし御希望の方は通信にて 住所氏名在社

恩給 利用者の安全は第一信用のある店を選びなさる事であります
京城吉野町一ノ九一 電本六九一番 公債々券商 江州屋本店

五號活字十五字詰一回五行一圓五十錢匿名は一回毎に五十錢增料金は前納の事但就職廣告に限り特に發回にて掲載す

被傭 履歷 料代、技、經 四、年三〇 京城府北米倉町九四 日乃出館內 直井

被傭 履歷、邦文及び英文タイプに多年の經驗ある女子にして身許確實銀行會社商店に採用され度し 京日內 安武

求家 環境良、小學校便利な貸家を求む、月末移りたし、貸三四十圓迄のもの 三坂通 三坂アパート內 大竹

女中 內地人にて身元確實二十五歲ヨリ四十歲位ノ方至急募集夜來店ザレ給料面談ノ上 京城府旭町貳丁目七五 電本四二九番 荒川益次郞商店

特別案內

內勤社員數名募集 內地人、購買ノ在城保證人ニ要ス 調査ニ經驗アル致鮮者及商業學校卒業程度ノ簿記經驗者ハ履歷書攜帶來談アレ 府內明治町二丁目三 興業無盡株式會社

滿洲行 女給 十名募集 月收入百五十圓見當 希望ノ他會ノ上十七日迄滿在ス御希望ノ方至急來談アラレタシ 南大門通五ノ八大東館內 主人 越阪部スズ

土地賣却 場所 始興驛ヨリ徒步二十分 面積 九萬餘坪 野山林ニシテ開拓地トシテ最適 將來價格騰貴確實ノ見込ミ充分アリ 右至急賣却ス 姓名在社

募集 女會計係十七歲より二十五歲 男ボーイ十七八歲迄
味覺の王座 中華亭 京城本町一ノ二

本紙一萬號記念三千圓懸賞一等當選　禁無斷上演映畫

人生謳歌（122）

森岡多作　寺本忠雄畫

戀情（二）

「僕は昨日ね、君に內密を見透かされるのが口惜しいから、ほしくもない飯を無理に食つたんだ。だけど其の飯がどうも胃に納まらないんだ。だから寢る前に、皆それを嘔吐しちやつたんだ。」

「あまり、永く運動しなかつたからさ、それで胃腸を壞してるんだ。」

野上は心配さうに、健次の顏を見た。

「君に言ふと、怒られるかも知れないけど、僕は夜中に幾度も眼を覺ました。其の度に、覺めた瞬間すぐ智美ちやんのことを想ひ出すのでなく、想つてて眼が覺めるのだね。晝だつて時にふれ、折にふれ智美のことを想ひ出すよ。僕は今まで、こんな苦しい、こんな意氣地のない事をするなんて、僕自身には思はなかつたよ。僕は何時も君に言つてた。どんなに戀してる者だつて、三度顏を振れば、忘れられなくちや嘘だつて……しかしそれは戀を知らない者の言ふことだよ。意氣地のない話だけど、僕は今朝から飯がろくろく食へないんだ。」

「おい、しつかりしろよ。二毅！君らしくもないぜ。それはね、君が永く入院してて、胃腸を壞してるのがつゝと、もう一つは永い入院生活や旅館で、君がすつかり神經衰弱になつてるんださうだ。」

「戀は戀、一つの神經衰弱さ。」

「それを知つてて、どうしたんだ、氣を替へてみろよ。こんな、家の內にばかり居るからいけないんだ。飯でも食つて、遊らつてそこら歩いてみようぢやないか。」

「ウン、それもいゝ。だけど僕はどうしてこんなに意氣地がないんかな。」

「おい、しつかりしろうよ。それぢや、神經衰弱を通り越して、精神病者だよ。だけど可笑しいな。僕は今まで智美ちやんの方が君に參つてて、君の方で嫌つてると思つてたんだがな。」

「さうだつたんだよ。それがさうでなくなつたんだ。」

「ぢや、入院してる間に、さうでなくなつたんだな。」

「それもあるさ（女の美德は、病床に於いて最もよく發揮される）と、誰れかが言つた言葉通り、智美ちやんは、僕によくしてくれたよ。しかし、直接のその事よりも智美ちやんのよさが段々わかつて來たんだよ。」

野上はから言つて、よそつてた飯を、又飯櫃の中に空けると、健次の側に來て坐つた。

「俺がね、二毅！君等二人の手を持つて握り合せる役をすればよかつたんだ。しかし、俺自身、此の儘になつて、女房もなければ愛人もない、木偶の樣で、其の資格が無いと思つてたのだ。いゝ機をしてて、いやにぼんやりしてると思はれちや、俺もつらいよ。」

野上は面目なげに頭を掻いた。

「野上よせよ。そんな話…僕等だつていゝ機だ。そして人にどうかうして貰ふつて仲ぢやないんだ。僕の考へ違ひだつたんだ。それで僕は苦しいんだよ。」

「待て！俺は飯をよそう。さうして君の話を訊いてやらう。何も彼も話せ。話したら胸がさつぱりするだらうよ。」

當代一流　爭霸血戰譜　3

香落　△七段　齋藤銀次郎　▲六段　石井秀吉

『九局』　圖は七九飛迄の局面

【持駒】▽齋藤氏　金銀桂桂香歩二

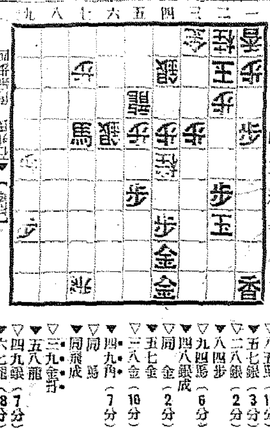

◇持時間各九時間　◇消費時間　▽四時間二十八分　▼四時間四十五分

▽八五馬（15分）　▼五七銀（3分）　▽二八銀（2分）　▼八四歩　▽九四馬（6分）　▼四八銀成　▽同　金（2分）　▼五七金　▽三八金（10分）　▼四九角（7分）　▽同　馬　▽同　飛成　▼三九金打　▽五八龍　▽四九銀（7分）　▼六七龍（18分）

【觀】【戰】【記】　老巧師匠に劣らぬ讀さ

石井師の永い底條の爛熟性を如實に示現した頑強な布陣も積極的の三ノ二金で積極的の逆を求めるやうな結果を招來して波瀾を惹き起し、些か周章の態にて七九飛と構へを直したところまで齋藤七段にしたところ今敵の齋を衝くまでの攪さ口はないのだ、

難

何時に似ず途々たる石井師のこの味に對し齋藤七段の二八銀は如何にも苦しい受けである、けれど他に碍きがないのだ、當面的の問題としては敵の飛車に一九香を取られる味を消解して三七から攻撃を加へられる整合を撤去せしめれば可いのだが一人相撲のやうにさう易々と運び切れないところが寧ろ非常な苦戰だ、持久戰の難かしさ、苦心する處はまさしくこゝで齋藤七段がどう應戰するか非常な人氣を呼んだものであつたが穩かに八五馬と退いた。

これはむをでせう、なぜなら前からの譲筋でもあるし、敵から四九飛成の切りと逃げるからである。しかし情勢は進退に窮するばかりの苦戰に陥つてゐる其の時に際しかうした辛抱さと肚の太さをみせる齋藤は作戰にしろ師匠石井氏に劣らぬ老巧さが覗へる。

上手方二ケ所の

急ぎ過ぎた五七銀打ち

石井師は巧みな敵の應酬を更にものともせず、續いて五七銀打ちと攻め立てる。

然し、こゝは無駄のやうだが六六角と打つて五七桂成の味を工風した方がいゝ、と言ふのは自玉は堅い、なら騎將を圖つた方が安全率が大きくなると言ふのだ。苦心の種であらう。

緩い手は大禁物

石井師の五七金の打ちは形に因はれたやうでどうかと思ふ。當然の順序として三九角で金に當るべきであらう、そこで敵が二八金打ちで受ければ一八角成、同玉、二九金と打つて香を活用する手法があらう、又四九金打ちと來たら占めたもの三六金で必勝疑ひなしと云つても過言じやあるまい（双龍子）

【講】【評】　日本將棋聯盟會　八段　金易二郎

目下の齋藤君の方は少しでも退却を生ずれば、直ちに崩壞するでせう、此の非常時の齋藤黨の裡にあり閑せざる齋藤君の努力は並々ならぬ苦心の程が偲ばれる。石井君の四九角は敵の馬を逃走せしめやう意味であらうが、同一の味で此處は六五角の方が良い。此の順を選んだ爲めに敵に三考金打ちと渡がれ厚くなつた。八五角は八四馬と寄れば四九角成三九金打ち、四七金寄りで充分となる苦である、同君としては響く考へたのであらうが先を取られつゝ敵玉の厚くなると言ふ作戰は如何なる手段を用ひてもこの場合避けなければならぬ處である

十四日番組（火曜日）　JODK

第一放送

午前六時三〇分（東）基礎佛語講座（二）　丸山順太郎
同七時一分（東）朝の修養　孔子の生涯（二）　文學博士　諸橋轍次
同七時四〇分　今日の天氣見込
同九時（東）衞生メモ
同九時一〇分　經濟通報（釜）
同九時一五分　氣象通報・料理獻立
同一〇時三〇分（東）家庭講座　育兒十二ケ月（四）乳兒の人工榮養とその實施法　醫學博士　小山武夫
正午（東）時報　日用品値段、鮮魚値段
午後零時五分（東）管樂器獨奏　一、トランペット獨奏（イ）愛（ロ）キャスリン・マヴァーニーン　二、オーボエ獨奏（イ）小品（ロ）ブルターニュの角笛　三、ホルン獨奏（イ）ローエングリンの到着と訣別（ロ）子守唄　トランペット獨奏　中山鑛次郎　オーボエ獨奏　青山治一　ホルン獨奏　谷中釧策　ピアノ伴奏　阿部萬次郎
同零時四〇分　ニュース
同一時　講演　ザメンホフ博士に就て　豐川善曄
同一時五〇分（東）野球試合實況　東京大學野球聯盟リーグ戰　明治神宮外苑野球場より中繼
同三時一五分　食物講座（一）（朝鮮語釜山）（但し野球なき場合）食物の選擇　金浩植
同三時四〇分　ニュース（氣象通報釜山）
同四時　ニュース（氣象通報釜山）
同六時（大）コドモ日本史（四）聖德太子　大阪國史劇研究會
同六時二〇分（東）コドモの新聞　村岡花子
同六時二五分（小）青年の時間　青年高杉晋作　陸軍中將　藤田鴻輔
同六時五五分（東）カレントトピックス
同七時　ニュース　天氣見込　時報
同七時三〇分（東）講演　藥局方の五十年　醫學博士　慶松勝左衞門
同八時　漫謠と合奏寄席　藤村悟朗　明石須磨子
同八時二〇分（東）義太夫　加賀見山舊錦繪　長局の段　淨瑠璃　竹本伊達子　三味線　鶴澤勝八
同八時五〇分（京）映畫劇　浪華悲歌　出演　第一映畫社
配役　アヤ子　山田五十鈴　父淳造　竹川誠一　兄弘　新八郎　妹幸子　大倉千代子　淺井惣之助　志賀迺家辨慶　夫人すみ子　梅村蓉子　西村進　原健作　藤野　英太郎　演出　溝口健二
同九時三〇分（東）時報　ニュース、氣象通報、翌日の番組（ニュース再放送、京城）（レコード、釜山）
同一〇時　ニュース（朝鮮語、釜山）

第二放送

午後零時〇五分（東）經濟市況
同三時一五分　食物講座（一）　金浩植
同六時　童謠劇　桑山子會
同六時二五分　經濟解說　文一平
同七時三〇分　趣味講演　嘉弘植
同八時　歌謠曲　四季の唄外　具任嘗
同八時三〇分
同九時　連續古談（一）　申鼎言

十五日さゝ物

午前六時三〇分（大）英語講座（二）　全田忠藏
同七時一分（東）朝の修養　孔子の生涯（三）　諸橋轍次
同一〇時三〇分（大）家庭講座　榮養と調理（四）　醫學博士　下田吉人
午後零時五分（東）落語　野崎まゐり　小南
同一時（京）婦人の時間　胎兒の生れる迄　山田一夫
同六時　ラヂオスケッチ　輝く軍旗の武勳に就て　步兵大尉　佐々木島一外
同七時三〇分　趣味講演　朝鮮思想　平山盛江
同八時（金）俚謠　金澤市尾山俱樂部より中繼
同八時一〇分（東）俚謠　水戸市茨城會館より中繼
同八時三〇分　琵琶　飯塚旭秋
同九時（東）室內樂　ピアノ三重奏曲　J・K・Sトリオ

家庭講座　午前十時半　育兒十二ケ月（四）

乳兒の人工榮養と其實施法

醫學博士　小山武夫

乳兒の人工榮養が榮養上如何なる地歩を占むるものかを擧げ、次いで人工榮養としての牛乳に關して日常世間として知つておらねばならぬ知識を述べ、月齡に應じた牛乳の稀釋法、添加糖の種類等に就いて今日の小兒科學で最も合理的と考へられてゐる點を申上げたい

管樂器獨奏　零時五分

トランペット獨奏　中村鑛次郎　オーボエ獨奏　青山治一　ホルン獨奏　谷中釧策　ピアノ伴奏　阿部萬次郎

一、トランペット獨奏
（イ）愛　ミラース作曲
コルネット獨奏用に作曲された幻想曲で、そのまゝトランペットで奏される
（ロ）キャスリン・マヴァーニーン　クルーチ作曲
フレデリック・クルーチは一八〇八年ロンドンで生れ、一八九六年にボーランドで死んだ。本職はチエリスト、作曲にはオペラ二つ、及び非常に澤山の歌曲がある。キャスリン・マヴァーニーンはアイルランドの民謠から取つたものである

二、オーボエ獨奏
（イ）小品　プレヴィーユ作曲
プレヴィーユは一八六一年フランスに生れパリの高等音樂院を卒業後同校でコントラプンクトの教鞭をとる他、批評家として活躍した。歌曲、交響その他作品は非常に多い
（ロ）ブルターニュの角笛　デュラン作曲
デュランは十九世紀終りの人プレヴィーユと同じくパリーの高等音樂院を卒業後同校の和聲の教授をし和聲學の著がある

三、ホルン獨奏
（イ）ローエングリンの到着と訣別　ヴアーグナー作曲
ブラバントの領主エリザが夢に見た騎士ローエングリンが白鳥が曳く舟に乘つて現はれた時及びローエングリンがエリザの疑惑のために永遠に彼女から去らねばならなくなつた時に奏される主要旋律を編曲したもの
（ロ）子守唄　モーツアルト作曲
モーツアルトの有名な子守唄をホルンに移したもので美はしい小曲

義太夫　夜八時廿分

加賀見山舊錦繪　長局の段

淨るり　竹本伊達子　三味線　鶴澤勝八

へ後に尾上は胸迫り、忍び涙の湖も潮も、翌日は亡名を白紙に、へ今を限りの空結びに、封もしどろに書くれて、殿はずれつと泣く聲も袖に包みし忍びなり

【何】心もなく勝手口。お初は心急ぎて、胸じ上たる鬘籬、要手に茶碗臺（出）でサアお薬と差出し、見れば包と文箱に、映と目を付け、是れはしたり、御心懸るいに何處へのお文、お氣が微きやうに何事と、問ひ掛けられて左あらぬ體、イヤ此の文は此樣へ急に上ねばならぬ文、此の包大義ながら、つい往て來ても、と物柔に云ひ付けられて、もぢんもと何やら濟まぬ今日の次第不審々々に

【ア】ノ參れなら參りませうが、アレ御覽じませ、空合も曇つて來る、勝手がましう申しませうが、翌日のことになされませぬか。チモ初と爲た事が、如何に心易立てとて主の命令を否への使、翌日の事にでも為いと如何に女の主人なればとて、主の命令を背きやるか。イエ〳〵何の御意を背きませうぞ。御持病のお癪も頻り、お顏持も惡い故。イイヤ癪氣は最う直つた。目の御覧の中早う行きや、ハイ、早う行きや何を躊躇するぞいの、行けと云ふに行かぬか。ハイ只今參りますわいのと

【文】聊取上げ次の間の、窓に胸も張高鐵、在所染明けて出したる生木綿の、

なる故付も、部屋方勝の一腰締、帯直して獨斷。詞　今日に限つて此の御使。行きさむ無うて〳〵、尾上樣のお身の上が案じられて何うもならぬ。昨日御前の鬱變の樣子御殿杯の取沙汰を御存じ無いか私にまでお隱しなさるお心の程が私は何うも案じられる。

【往】た旅して行くまいか　イヤ〳〵、何ういふ急な御用やら知れぬ事を、さうもなるまい、ヲ、斯ういふ時の佛神樣、さうぢや、さうぢやと神手本、一心無我の掌を合はせ

南無觀音樣々々々々、南無觀子掛御樣々々々々、御宿へ參つて歸へります中、主人の身の上願み上げます。ドリヤ一走り走つて來うかと、小夜鬘々しく高指げ、錠口指して出て行く。影見ゆる迄、見送りて、涙へ堪へし胸の中、思はずわつと伏沈み、消入る斗り歎きしが漸々に顏を上げ、詞　未だ昨日今日、馴染も無い此の私を大切に、大層受けた

【主】人ぢやと、年端も行かぬ心から、大事に思ふてくれる志。コリャ義ないぞや、嬉しいぞよ、詞　岩藤樣を斬し先刻にも淺所事に御亡卒の藤を引き、私が短慮な心も出ようかと、云ひ廻したる健氣な利發、今御れとは知らずして疑ひとつかは只つて來て、氣かん事の不憫やと、身を浮くばかり急上げて、涙育て顏を上げ、胸後不覺に燃きしか、

【此】世の中の御文にも、母樣の細々と詞　いや母樣の、此の年月の御不審かり御念は海も猶は淺く、山より高き御恵み、片時忘れぬ御兩人樣から此頃はおしなべて、引風の流行病一層案じらるゝ程に、此の守は、萩寺の厄病除のお守ちや、明王紫も多い事、惡い病の折見舞、氣らぬ程の大事に掛けや、其此中に身用心と云て外には無い、食物に氣を付けて、氣腫つせぬやうに折節は酒でもたべて氣を晴らし損はぬ樣に第一は御奉公を大切に、又合縁の黑丸子、切れた時分と氣を付けてまう三年で御年も明く、御歸參公早くして、下りやるを指折つて待つて居ると、少さい子供か何ぞのやうに成人の此の私を大事がつてござる其中へ

【あ】ノ文を御覽じたら何と身も世も有らうぞ。當に高細な此の、其の場で輝く死なしやんしよ、今死ぬる此の身より、嫌の鸞きを見る樣で、胸も張り製く悲しさは、何の因果の報いにて、親子の緣の薄業に、浮き沈く糠の遠慄革、必ず御許し遊ばせと、正體泣沈續上げ、身も浮くばかり取り亂す（以下略）

【講】【演】　午後一時

ザメンホフ博士に就て

豐川善曄

今日は國際語エスペラントの創案者ザメンホフ博士が亡くなられてから第十九回目の記念日に當つてゐますそれで私は博士のエスペラント創案時代の御苦心の一端を述べて此の偉人を偲ぶ詞に代へたいと思ひます

講演　午後七時半

藥局方の五十年

藥學博士　慶松勝左衞門

慶松氏は東大教授で、日本藥局方調査會長です。藥局方とは藥品の良否を規定した法令であります。之あるが爲に誰人もが病氣に罹つても安心して良い藥を飲むことが出來るのであります。我國で此の大切な法令を布いてから本年で滿五十年になるので之に因んで色々興味ある藥の話を平易に歴史的に述べ、藥局方がどんなに國民の保健衛生に效果を擧げてゐるかを說きたいと思ひます。

映畫劇　夜八時五十分

浪華悲歌

溝口健二原作　依田義賢脚色

京都から　◇山田五十鈴・外

●…アヤ子　は大阪の淺井製藥會社に勤める美貌の電話交換手だつた。彼女は同じ社の進に仄かな戀心を抱いてゐたが、進の煮え切らない態度に絶えず小さい不滿を抱いてゐた。其の店主の淺井惣之助は夫人すみ子との中年の夫婦生活に倦怠を感じ、その淋しさからアヤ子に愛妾になるやうに口說くのだつた。彼女はそれに强い誘惑を感じた。それはアヤ子に三百圓のさし迫つた金が必要であるからだつた

●…と言ふ　のは會社の公金を費消して罪に問はれ、それを返濟しなければ罪に問へられるといふやうな不甲斐ない父を持つてゐるからだつた。そして此の頃では其の金策もなし得ず催促されると高利貸や裁判所に逃げてゐる慵ない父だつた。勝氣なアヤ子は癒し主人の誘惑をしりぞけて進にその金の都合を頼んだ。癒し進にしたつて、そんな大金を融通出來る筈のないサラリーマンである。どうでも自分を日陰もの生活に押こまずにはおかない逆境な環境に圍がみしながらも彼女はそれをどうすることも出來なかつた

●…そして　やりばのない憤りを不甲斐ない父になげつけてアヤ子はとうとう家出をして彼女は惣之助の圍ひものとして、アパートに住まふことになつた。昨日に變る今日の華やかな生活ではある。そして父の借財も一人で整理し、更に失業してゐる父を淺井の店に勤めるやうにしても、父に恩を着せると云ふやうなことはしないアヤ子であつた。だがアヤ子はやはり日陰者としての蔑まれぬ思ひに惱まずにはゐられなかつた、惣之助がどんなに愛してゐて具れても

●…或時ふ　と顏を合せたアヤ子は、そんな境遇にあることを知らぬ進が、結婚しようと云ふ言葉に、彼女は胸をしめつけられる思ひで、その場を逃れて來たがそれからのたのしまない日を送らねばならなかつた、そんな時、惣之助が彼女のアパートで病氣になつたことから、惣之助夫人のすみ子に二人の仲が曝れて、二人は別れることになつた。アヤ子はやつばり家が一番いい處だと父に伴はれ歸つて見ると、そこにもアヤ子を冷たく排斥する兄妹が待つてゐただけだつた

●…何もか　も捨てられたアヤ子は、そして果しない暗い道を辿りに再び家を出ずにはゐられなかつた

嶋谷汽船出帆

朝鮮總督府命令航路　北鮮北海道大連線　×印ハ樺太行　大連直行（三等七圓）
川出帆代理店日鮮海運株式會社　電話九〇番
日本海丸　四月十五日　明石丸　四月廿三日　天海丸　四月廿九日　日本、北海道、樺太行　四月五日

鎭南浦出帆　代理店日鮮海運出張所　電話五三九番
×日本海丸　四月十九日　×明石丸　四月廿七日　×天海丸　四月三日　×朝海丸　四月九日

仁川出帆　代理店日鮮海運株式會社　電話五〇番
×日本海丸　四月廿一日　×明石丸　四月廿九日　×天海丸　四月五日　朝海丸　四月十一日

群山出帆　代理店　群山海運會社　電話一四番
日本海丸　四月　日　朝海丸　四月六日　明石丸　四月三日

木浦出帆　代理店　鮮海運出張所　電話八四番
日本海丸　四月七日　朝海丸　明石丸

釜山出帆　代理店　電話四〇八番
×日本海丸　四月廿三日　×明石丸　五月二日　天海丸　四月八日　朝海丸　四月十三日

浦項出帆　代理店　浦項運輸會社　電話二三番
×日本海丸　四月　日　明石丸　四月九日　四月三日

內地寄港地　境、宮津、舞鶴、新舞鶴、敦賀、伏木、新潟、小樽、函館、大泊
各廳命令航路　北海道―北鮮線
長成丸　定期　北陸、北海道行
城津出帆　代理店　國際運輸支店　電話二七番　三月卅一日
清津出帆　代理店　國際運輸支店　電話一八〇　四月一日
西湖津出帆　代理店　富田商會　電話一八番　四月二日
元山出帆　代理店　朝鮮運送支店　電話二〇番　四月五日
內地寄港地、伏木直行、新潟、函館、小樽
◇各船共最新式優秀貨客船ニシテ內容完備　本社及代理店ヘ御申込アリ次第各種航路案內書御送リ致シマス
神戸市神戸區明石町　嶋谷汽船株式會社

阿波共同汽船出帆

威海衛、芝罘、大連行
利通丸　四月八日　四月九日
威海衛、芝罘、大連、天津行
第三共同丸　四月十三日
鎭南浦、大連、天津行
長山丸　四月十二日
▲朝鮮鐵道局主要驛ニテ乘客連帶　貨物取扱致候
乘客切符發賣所　京城三越支店內　ジヤパンツーリストビユーロー案內
代理店　仁川海岸町　野口商會　電話二四番・一七三番

尼崎汽船出帆

阪神行　百福丸　四月六日
赤城丸　四月九日
玉菱丸　四月十日
大東丸　四月十二日
融代丸　四月十四日
右之通リ二御座候間御利用願候
仁川府海岸町　合名會社尼崎汽船部代理店

高杉商店回漕部

（出帆係專用）電話一〇三八番

朝鮮郵船定期出帆

乘客運賃金低廉艦中食事付　△印船客御斷リ
東京行　横濱、名古屋、清水、四月十六日
△江原丸　四日市、神戸、大阪　四月廿六日
大阪行　下關、神戸、大阪　四月廿四日
濟州丸　四月三十日
鹿兒島行　博多、長崎、鹿兒島　四月十八日
錦江丸　四月三十日
大連直行
上海行　釜山、上海　五月四日
平安丸　四月十七日

近海郵船仁川出帆

上海行　青島　四月十七日
平安丸
釜山丸　四月廿二日
青島行　芝罘、大連、青島　四月十四日
會寧丸

沿岸航路出帆

海州行　慶州丸　四月廿六日
岐阜丸　五月五日
元明丸　四月十五日
鐵道行　毎月十回往復
沿岸（臨時出帆）
仙掌行　毎日出帆
朝鮮運送株式會社　仁川支店回漕部　電話代表番號一〇〇番

釜山出帆

ナ州郵船株式會社
博多行　毎日午後十一時出帆
對馬嚴原、長崎行　博多丸　毎月四日九日十四日十九日廿四日廿九日午後二時出帆
詳細ハ左記ヘ御照會被下度候　釜山第一棧橋　九州郵船株式會社出張所　電話一一一一番

仁川出帆

（代理店日鮮海運會社）
大連直行　東洋丸　月　日
鹿兒島、三角、長崎、博多行　月　日

新義州・安東出帆

（代理店日鮮海運會社）
仁川經由、九州各地行（結氷期間休航）
詳細ハ左記ヘ御問合セ被下度候
仁川府本町四丁目　日鮮海運株式會社

春の粧ひ

いきいきした春の粧ひ三つ

1 外出化粧

風や埃に白粉崩れのしたお顏を明るい春光の中にサラスほどみつともないものはありません。レートクレームで輕くマツサージした上に、ノビ・ツキがよく崩れず永保ちするレート粉白粉をたゝいて見るからに生々した春化粧をお試しになりませんか

2 訪問化粧

つけたと見えぬ自然のお化粧、そのコツはレートクレームでお肌を整へた上、洋裝ならオークルの水――和裝なら肌色のレート白粉を、薄目につける事です。

3 旅行化粧

春は汽車にのつてアベックの旅、さてそのお化粧は思切つて華かに――レートクレームのお肌にレート白粉申すに及ばなく、口紅、頰紅もレートとぐつと新鮮味を出して頂きたいものです！

豪華新裝　レート白粉

肌色・濃肌色・オークル・白色
粉各色二十錢・水各色三〇錢